

ပြည်ထောင်စုမြန်မာနိုင်ငံတော်

အလုပ်သမားဝန်ကြီးဌာန

အလုပ်သမားညွှန်ကြားရေးဦးစီးဌာန / ကုလသမဂ္ဂလူဦးရေရန်ပုံငွေအဖွဲ့

လူ့စွမ်းအားဖွံ့ဖြိုးမှုအညွှန်းကိန်းများ
လက်စွဲစာအုပ်
၂၀၀၂ ခုနှစ်



အလုပ်သမားညွှန်ကြားရေးဦးစီးဌာန



ကုလသမဂ္ဂ
လူဦးရေရန်ပုံငွေအဖွဲ့

မေလ ၂၀၀၃ ခုနှစ်၊ ရန်ကုန်

ကုလသမဂ္ဂလူငြိမ်းရေးရန်ပုံငွေအဖွဲ့မှ
လူ့စွမ်းအားဖွံ့ဖြိုးမှု အညွှန်းကိန်းသုံးစွဲသူများအတွက်
အလုပ်ရုံဆွေးနွေးပွဲကျင်းပရန်နှင့်
လက်ခွဲစာအုပ်ကို ပုံနှိပ်ထုတ်ဝေရန်
ပံ့ပိုးကူညီပါသည်။

ပြည်ထောင်စုမြန်မာနိုင်ငံတော်
အလုပ်သမားဝန်ကြီးဌာန
အလုပ်သမားညွှန်ကြားရေးဦးစီးဌာန / ကုလသမဂ္ဂလူဦးရေရန်ပုံငွေအဖွဲ့

လူ့စွမ်းအားဖွံ့ဖြိုးမှုအညွှန်းကိန်းများ
လက်စွဲစာအုပ်
၂၀၀၂ ခုနှစ်

မတ်လ ၂၀၀၃ ခုနှစ်၊ ရန်ကင်း

အမှာစကား

ဤလူ့စွမ်းအားဖွံ့ဖြိုးမှုအညွှန်းကိန်းများ လက်စွဲစာအုပ်သည် ၁၉၉၇ ခုနှစ်ကပင် ကုလသမဂ္ဂ လူ့ဦးရေ ရန်ပုံငွေအဖွဲ့နှင့် အလုပ်သမားဝန်ကြီးဌာန၊ အလုပ်သမားညွှန်ကြားရေးဦးစီးဌာနတို့ ပူးပေါင်း ဆောင်ရွက်ခဲ့သည် စီမံချက်ကို အကောင်အထည် ဖော်ဆောင်ရက်ရာမှ ယခုကဲ့သို့ ဆက်လက် ထုတ်ဝေခြင်း ဖြစ်ပါသည်။

ဤလုပ်ငန်းသည် အလုပ်သမားညွှန်ကြားရေးဦးစီးဌာန၏ တာဝန်များအနက် တစ်ခုသာ ဖြစ်သော် လည်း သက်ဆိုင်ရာဌာနအနေနှင့်မူ အချိန်ပြည့် အားခိုက်လုပ်ကိုင်ခဲ့ရသော လုပ်ငန်းတစ်ရပ်ဖြစ်ပါသည်။ ဤသို့ ဆောင်ရွက်ခဲ့သဖြင့်လည်း ဤလက်စွဲစာအုပ်အား အစိုးရဌာနများ၊ အစိုးရမဟုတ်သော အဖွဲ့အစည်း များက အတိုင်းအတာ တစ်ရပ်အထိ လက်ခံလာကြပြီး အများပြည်သူတို့အတွက်ပါ ရိုက်နှိပ်ထုတ်ဝေရန် အကြံပြုချက်များ ရရှိခဲ့ပါသည်။

ယင်းအကြံပြုချက်များကို ထောက်ရှု၍ ဤလက်စွဲစာအုပ်သည် လိုအပ်သော သတင်းအချက် အလက်များကို သိရှိစေရေးနှင့် သုံးစွဲသူများအဖို့ နှစ်သက်လက်ခံသည့်အနေအထားသို့ ရောက်ရှိလာခဲ့ ကြောင်း ပေါ်လွင်ထင်ရှားစေခဲ့ပါသည်။ ထို့အပြင် ယမန်နှစ်ကကင်းပပြုလုပ်ခဲ့သော လူ့စွမ်းအားဖွံ့ဖြိုး တိုးတက်မှု အညွှန်းကိန်းများအား အသုံးပြုသူများ၏ အလုပ်ရုံ ဆွေးနွေးပွဲ(Users' Workshop on HRDI,2001)မှ အကြံပြုချက်များနှင့်အညီ အညွှန်းကိန်းအရေအတွက်ကိုလည်း ယခင်က ၅၅ ခုအစား ယခု ၆၀ ခုအထိ တိုးမြှင့်ခဲ့ပါသည်။ ဤသို့ အညွှန်းကိန်းများ တိုးမြှင့်လိုက်သဖြင့် စာအုပ်၏အသုံးဝင်မှုမှာ လည်း မြင့်မားတိုးတက်လာခဲ့ပါသည်။ ကျွန်ုပ်တို့ သတိပြုရမည့်အချက်မှာ ဤစာအုပ်သည် နှစ်စဉ် စာရင်း ချုပ်များကိုဖော်ပြထုတ်ပြန်သည့် စာအုပ် မဟုတ်ဘဲ လက်စွဲစာအုပ်ဝယ်ပင်ဖြစ်ပါသည်။ ကျွန်ုပ်တို့၏ ရည်ရွယ်ချက်မှာ နိုင်ငံတော်၏ လူ့စွမ်းအားဖွံ့ဖြိုး တိုးတက်မှုကို တိုက်ရိုက်ထင်ဟပ် ပေါ်လွင်စေသော အညွှန်းကိန်းများကို ထည့်သွင်းဖော်ပြရန် ရည်ရွယ်ခြင်း သာဖြစ်သဖြင့် ဤလက်စွဲစာအုပ်သည် အသုံးပြုသူ များအတွက် အသုံးဝင် အကျိုးပြုလိမ့်မည်ဟု မျှော်လင့် ယုံကြည်ပါသည်။

ကျွန်ုပ်အနေဖြင့် ကုလသမဂ္ဂလူ့ဦးရေရန်ပုံငွေအဖွဲ့နှင့်တကွ အညွှန်းကိန်းများ ဖေးပို့ခဲ့သူများ အားလုံးကို ကျေးဇူးတင်ရှိကြောင်း အသိပေး ပြောကြားပါသည်။ နောင်ကိုလည်း ဤလုပ်ငန်းရပ်ကို အတူတကွ ဆက်လက် ဆောင်ရွက်နိုင်လိမ့်မည်ဟု မျှော်လင့်မိပါသည်။

ဦးစိုးညွန့်
ညွှန်ကြားရေးမှူးချုပ်
အလုပ်သမားညွှန်ကြားရေးဦးစီးဌာန

လူစွမ်းအားဖွံ့ဖြိုးမှု အညွှန်းကိန်းများ

မာတိကာ

		စာမျက်နှာ
(၁) လူဦးရေ		
၁.၀	စုစုပေါင်းလူဦးရေနှင့် လူဦးရေတိုးတက်မှုနှုန်း	၁
၁.၂	ပြည်နယ်နှင့် တိုင်းအသီးသီး၏ လူဦးရေ ဖေ့ယာနှင့် သိပ်သည်းမှု	၁
၁.၃	အသက်အလိုက် လူဦးရေ ယူနစ်နှင့် ကျား/မ အချိုး	၂
(၂) ဖွားသောစာရင်း		
၂.၄	ဖွားသောစာရင်းအင်းများ	၃
(၃) ကျန်းမာရေးနှင့် အာဟာရ		
၃.၅	ကျန်းမာရေးနှင့် အာဟာရဆိုင်ရာ အညွှန်းကိန်းများ	၄
၃.၆	ကျန်းမာရေးဝန်ထမ်းနှင့် အသုံးအဆောင်ရရှိမှု	၄
၃.၇	တိုင်းရင်းစားဆိုင်ရာအညွှန်းကိန်းများ	၅
(၄) ပညာရေးနှင့် လေ့ကျင့်မှု		
၄.၈	အခြေခံပညာအညွှန်းကိန်းများ	၆
၄.၉	ဘာသာရပ်အလိုက်တွဲရဦးရေ	၇
၄.၁၀	ကျွမ်းကျင်မှုအဆင့်အလိုက် သက်မွေးပညာလေ့ကျင့်ပေးခဲ့သူများ	၈
၄.၁၁	ပညာရေးအဆင့်အလိုက် အမျိုးသမီးဦးရေ အချိုးအစား(%)	၈
(၅) လုပ်သားအင်အား		
၅.၁၂	လုပ်သားအင်အား၊ လုပ်သားအင်အား ပါဝင်မှုနှုန်းနှင့် အလုပ်လက်မဲ့နှုန်း	၉
၅.၁၃	အလုပ်အကိုင်အလိုက် အလုပ်လက်ရှိဦးရေ	၁၀
၅.၁၄	လုပ်ငန်းအမျိုးအစားအလိုက် အလုပ်လက်ရှိဦးရေ	၁၀

(၆) စီးပွားရေး အညွှန်းကိန်းများ

	စာမျက်နှာ
၆.၁၅ စီးပွားရေးစွမ်းဆောင်မှု အညွှန်းကိန်းများ	၁၁
၆.၁၆ ကဏ္ဍအလိုက် နိုင်ငံတော်အသုံးစရိတ်များ	၁၂

(၇) စားသောက်ကုန်ရရှိနိုင်မှုနှင့် မြေယာအသုံးချမှု

၇.၁၇ စားသောက်ကုန်ထုတ်လုပ်မှုနှင့် မြေယာအသုံးချမှု	၁၂
---	----

(၈) အခြားအညွှန်းကိန်းများ

၈.၁၈ သယ်ယူပို့ဆောင်ရေး၊ ဆက်သွယ်ရေးနှင့် သတင်းနှင့် ပြန်ကြားရေးဆိုင်ရာ အညွှန်းကိန်းများ	၁၃
၈.၁၉ အခြားလူထုဆက်သွယ်ရေး	၁၄
၈.၂၀ လူ့စွမ်းရည်၊ စောင့်ရှောက်ရေးလုပ်ငန်းများ	၁၄
၈.၂၁ မိခင်နှင့် ကလေးစောင့်ရှောက်ရေးလုပ်ငန်းများ	၁၄
၈.၂၂ ကျေးရွာအရေအတွက်စုစုပေါင်း	၁၅
၈.၂၃ ရာဇဝတ်ပြစ်မှုနှုန်းထား	၁၅

(၉) ပုံများ

ပုံ (၁) မြန်မာနိုင်ငံ၏ ခန့်မှန်းလူဦးရေ	၂
ပုံ (၂) မွေးနှုန်းနှုန်းနှုန်းနှင့် သေနှုန်းနှုန်းနှုန်း	၃
ပုံ (၃) ကျား/မအလိုက် လုပ်သားအင်အား	၉
ပုံ (၄) ဂျီဒီပီ တိုးတက်မှုနှုန်း	၁၀
ပုံ (၅) ပို့ဆောင်ဆက်သွယ်ရေးအညွှန်းကိန်းများ	၁၃

(၁၁) အညွှန်းကိန်းများ	၁၆-၂၅
-----------------------	-------

လူဦးရေ

ပြည်သူ့အင်အားစီးဌာန (DOP) သည် လူဦးရေနှင့် သက်ဆိုင်သည့် သတင်းအချက်အလက်များကို စုဆောင်း၍ ထုတ်ဝေလေ့ရှိပါသည်။ လွန်ခဲ့သော ၈ နှစ်အတွင်းရှိ ခန့်မှန်း စုစုပေါင်း လူဦးရေစာရင်း ဇယားများကို ကျား/မအလိုက် ခွဲခြား၍ လူဦးရေတိုးတက်မှုနှုန်းနှင့်အပူ အောက်ပါဇယား (၁) တွင်ဖော်ပြထားပါသည်။

ဇယား (၁) - စုစုပေါင်းလူဦးရေ နှင့် လူဦးရေတိုးတက်မှုနှုန်း (အောက်ဘက်-၁ ရက်) (ဆန်းစစ်ပါး)

ခုနှစ်	ကျား	မ	စုစုပေါင်း	တိုးနှုန်း(%)
၁၉၉၄	၂၁,၈၃	၂၂,၀၉	၄၃,၉၂	၁.၈၅
၁၉၉၅	၂၂,၂၃	၂၂,၅၁	၄၄,၇၄	၁.၈၄
၁၉၉၆	၂၂,၆၃	၂၂,၉၄	၄၅,၅၇	၁.၈၄
၁၉၉၇	၂၃,၀၄	၂၃,၃၆	၄၆,၄၀	၁.၈၄
၁၉၉၈	၂၃,၄၆	၂၃,၇၉	၄၇,၂၅	၁.၈၄
၁၉၉၉	၂၄,၄၀	၂၄,၇၃	၄၉,၁၃	၂.၀၂
၂၀၀၀	၂၄,၉၁	၂၅,၂၂	၅၀,၁၃	၂.၀၂
၂၀၀၁	၂၅,၄၂	၂၅,၇၂	၅၁,၁၄	၂.၀၂

ပြည်ထောင်စုမြန်မာနိုင်ငံတွင် ပြည်နယ်(၇)ခုနှင့် တိုင်း(၇)ခုရှိပါသည်။ အောက်ပါ ဇယား (၂) တွင် ခန့်မှန်းလူဦးရေကိုကျား/မခွဲခြား၍လူဦးရေ သိပ်သည်းမှုနှင့်အ တူ ပြည်နယ် နှင့် တိုင်း အလိုက် ဖော်ပြထားပါသည်။

ဇယား (၂) - ပြည်နယ် နှင့် တိုင်း အသီးသီး၏ လူဦးရေဧရိယာ နှင့် သိပ်သည်းမှု (၂၀၀၁)

ပြည်နယ်/တိုင်း	ကျား	မ	ပေါင်း	ဧရိယာ (မ/ကီလိုမီတာ)	လူဦးရေသိပ်သည်းမှု (၁ မ/ကီလိုမီတာတွင်)
ကချင်	၆၆၁,၂၀၅	၆၇၄,၈၁၁	၁,၃၃၆,၀၁၆	၈၉၀,၄၂	၁၅
ကယား	၁၄၄,၄၅၅	၁၄၀,၁၇၅	၂၈၄,၆၃၀	၁၁၇,၃၂	၂၄
ကရင်	၇၆၄,၀၇၂	၇၇၈,၉၃၅	၁,၅၄၃,၀၀၇	၄၀၃,၈၃	၅၁
ချင်း	၂၃၇,၄၈၆	၂၄၉,၈၇၅	၄၈၇,၃၆၁	၃၆၀,၁၉	၁၄
စစ်ကိုင်း	၂,၇၁၇,၁၃၈	၂,၈၁၇,၈၉၇	၅,၅၃၅,၀၃၅	၉၃၇,၁၃	၅၉
တနင်္သာရီ	၇၁၀,၁၁၉	၇၁၀,၀၈၂	၁,၄၂၀,၂၀၁	၄၃၃,၄၅	၃၃
ပဲခူး	၂,၅၂,၈၆၁	၂,၆၁၇,၉၆၂	၅,၂၄၆,၈၂၃	၃၉၄,၀၄	၁၃၃
မကွေး	၂,၃၄,၆၆၅	၂,၄၂၆,၇၉၆	၄,၇၇၂,၄၆၁	၄၄၈,၂၁	၁၀၆
မန္တလေး	၃၅၀,၁၇၁	၃၅၈,၇၄၃	၇၀၈,၉၁၄	၃၇၉,၃၅	၁၈၇
ဗွန်	၁၃၀,၉၇၂	၁၂၉,၃၁၁	၂၆၀,၂၈၃	၁၂၂,၉၇	၂၁၂
ရခိုင်	၁,၄၂၆,၇၂၃	၁,၄၃၆,၁၂၇	၂,၈၆၂,၈၅၆	၃၆၇,၇၈	၇၈
ရန်ကင်း	၂,၉၄၆,၄၉၃	၂,၉၈၀,၁၁၈	၅,၉၂၆,၆၁၁	၁၀၀,၇၁	၅၈၃
ရှမ်း	၂,၄၉၆,၇၃၁	၂,၄၈၅,၂၈၂	၄,၉၈၂,၀၁၃	၁၅၅,၈၁	၃၂
ဧရာဝတီ	၃,၉၂,၉၈၄	၃,၅၂,၁၅၄	၇,၄၅,၁၃၈	၃၅၁,၃၇	၂၁၁
စုစုပေါင်း	၂,၅၄,၂၁၀,၇၃	၂,၅၇,၁၆၆,၆၀	၅,၁၁,၃၇၇,၃၃	၆,၇၆,၅၇၈	၇၆

ဥ (ခ) မြန်မာနိုင်ငံ၏ ခန့်မှန်းလူဦးရေ

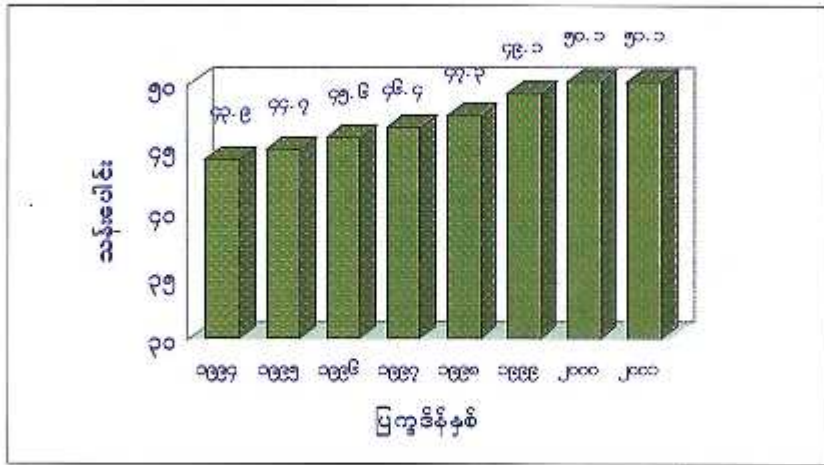

အသက်နှင့်ကျား/မအလိုက် လူဦးရေ၊ လူဦးရေ ဖွဲ့စည်းမှုကို ကျား/မအချိုး၊ သက်ကြီးနှင့် သက်ငယ် မှီခိုမှု အချိုးတို့ နှင့်အတူဖော်ပြထားပါသည်။

ဇယား (၃) - အသက်အလိုက်လူဦးရေ ဖွဲ့စည်းမှု နှင့် ကျား/မ အချိုး (၂၀၀၀)

အသက် အုပ်စု	လူဦးရေ			ဖွဲ့စည်းမှု (%)			ကျား/မ အချိုး
	ကျား	မ	စုစုပေါင်း	ကျား	မ	စုစုပေါင်း	
၀-၄	၃၀၀၀၀၇၈	၃၀၃၇၅၃၀	၆၀၃၇၆၀၈	၆.၁	၉.၉	၃၂.၀	၁၀၂.၁၉
၅-၉	၂၈၀၆၇၂၃	၂၈၀၇၁၈၆	၅၆၁၃၉၀၉	၅.၅	၉.၉	၁၁.၀	၉၉.၉၈
၁၀-၁၄	၂၆၆၆၇၇၆	၂၆၉၂၈၀၂	၅၃၅၉၅၇၈	၅.၀	၉.၇	၉.၇	၁၀၇.၂၉
၁၅-၁၉	၂၄၇၁၈၆၈	၂၄၁၉၁၁၀	၄၈၉၀၉၇၈	၄.၈	၉.၅	၉.၃	၁၀၆.၅၉
၂၀-၂၄	၂၃၃၃၄၆၂	၂၂၇၀၄၃၁	၄၆၀၃၈၉၃	၄.၆	၉.၅	၉.၁	၁၀၃.၂၆
၂၅-၂၉	၂၁၄၆၆၄၅	၂၁၇၇၉၉၂	၄၃၂၄၆၃၇	၄.၂	၉.၂	၈.၄	၁၀၀.၅၈
၃၀-၃၄	၁၉၉၁၁၁၅	၁၉၉၀၉၆၅	၃၉၈၂၀၈၀	၃.၈	၉.၉	၇.၇	၉၇.၅၀
၃၅-၃၉	၁၇၅၄၂၃၁	၁၇၅၅၄၁၈	၃၅၀၉၆၄၉	၃.၄	၉.၅	၆.၉	၉၅.၉၁
၄၀-၄၄	၁၄၅၄၂၃၁	၁၄၅၅၄၁၈	၂၉၀၉၆၄၉	၂.၈	၉.၀	၅.၈	၉၅.၁၄
၄၅-၄၉	၁၂၂၁၆၃၁	၁၂၂၁၆၃၁	၂၄၄၃၂၆၂	၂.၄	၂.၅	၄.၉	၉၄.၂၅
၅၀-၅၄	၉၈၁၂၃၁	၁၁၄၅၉၃၇	၁၉၂၇၁၆၈	၁.၉	၂.၁	၄.၀	၉၃.၄၆
၅၅-၅၉	၇၃၃၂၃၁	၈၆၆၆၁၃	၁၆၀၀၅၃၅	၁.၆	၁.၇	၃.၃	၉၁.၆၂
၆၀-၆၄	၆၃၃၂၃၁	၇၂၄၅၇၇	၁၃၅၈၀၀၆	၁.၂	၁.၄	၂.၆	၈၈.၂၂
၆၅-၆၉	၅၃၃၂၃၁	၅၇၅၅၇၇	၁၁၀၉၁၅၄	၁.၁	၁.၁	၂.၁	၈၇.၉၅
၇၀-၇၄	၄၆၆၆၆၆	၄၆၆၆၆၆	၉၃၃၃၃၃	၁.၇	၁.၉	၁.၆	၈၂.၈၃
၇၅+	၄၆၆၆၆၆	၄၆၆၆၆၆	၉၃၃၃၃၃	၁.၇	၁.၉	၁.၆	၇၆.၇၂
စုစုပေါင်း	၉၃၃၂၃၁	၉၃၃၂၃၁	၁၈၆၆၆၆၀	၇၉.၇	၅၀.၃	၁၀၀.၀	၉၈.၈၅

မှီခိုမှုအချိုး စုစုပေါင်း = ၁၁.၄% သက်ကြီးမှီခိုမှုအချိုး(၆၅+) = ၈.၆% သက်ငယ်မှီခိုမှုအချိုး(၀-၁၄) = ၉.၂%
 မှီခိုမှုအချိုး စုစုပေါင်း = ၁၈.၆% သက်ကြီးမှီခိုမှုအချိုး(၆၀+) = ၁၃.၄% သက်ငယ်မှီခိုမှုအချိုး(၀-၁၄) = ၅.၂%

ဖွားသောစာရင်းအင်းများ

မြန်မာနိုင်ငံ၏ မွေးနှုန်းကြမ်း၊ သေနှုန်းကြမ်း၊ သားဖွားမိခင်သေနှုန်းနှင့် အသေမွေးမှုနှုန်းအမျိုးအစား စသည့် ဖွားသောစာရင်းအင်း အချက်အလက်များကို ကျန်းမာရေးစီမံကိန်းဦးစီးဌာန (DIP) နှင့် ဗဟိုစာရင်းအင်း အဖွဲ့ (CSO) တို့မှ စုဆောင်းကောက်ယူ ထုတ်ပြန်လေ့ရှိပါသည်။ ဗဟိုစာရင်းအင်းအဖွဲ့မှ စုဆောင်းရရှိခဲ့သော ကျေးလက်ဒေသနှင့် မြို့များမှ ဖွားသောနှုန်းများနှင့် ယင်းတို့ကို အခြေပြုပြီး သင့်လျော်သော အမျိုးအစားကို အသုံးပြုလျက် ပြည်ထောင်စုစာရင်းအဖြစ် တွက်ချက်၍ ဝယား(၄) တွင် ဖော်ပြထားပါသည်။ ထို့ပြင် ဖွားသော နှုန်းကြမ်းကို ပုံ(၂) တွင်ဖော်ပြထားပါသည်။ အခြားတိုင်းပြည်များ၏ ကိန်းဂဏန်းများနှင့်သော်လည်းကောင်း၊ သို့မဟုတ် မိမိတို့ နိုင်ငံအတွင်းပင် ဖြစ်စေကာမူ တစ်နှစ်နှင့် တစ်နှစ်အား နှိုင်းယှဉ် လေ့လာရာတွင် ဖွားသော မှတ်ပုံတင်စနစ်၏ လွှမ်းမိုးမှုသည် တာဝန်တည်းမရှိဘဲ၊ ကွဲလွဲနေသည်ကို သတိပြုရန်လိုအပ်မည်ဖြစ်ပါသည်။

ဝယား(၄) - ရွေးချယ်ထားသော ဖွားသောစာရင်းအင်းများ (အညွှန်းကိန်းအမှတ် ၂, ၃ နှင့် ၅)

အညွှန်းကိန်း	၁၉၇၅	၁၉၉၆	၁၉၉၇	၁၉၉၈	၁၉၉၉	၂၀၀၀	
မွေးနှုန်းကြမ်း**	ပြည်ထောင်စု	၂၉.၆	၂၉.၅	၂၈.၉	၂၈.၇	၂၆.၅	၂၈.၃ (p)
	ကျေးလက်	၃၀.၁	၃၀.၀	၂၉.၂	၂၉.၁	၂၇.၁	၂၆.၄ (p)
	မြို့	၂၈.၀	၂၈.၁	၂၉.၈	၂၇.၅	၂၆.၅	၂၆.၂ (p)
သေနှုန်းကြမ်း**	ပြည်ထောင်စု	၉.၆	၉.၆	၈.၈	၈.၆	၅.၆	၅.၁ (p)
	ကျေးလက်	၉.၉	၉.၉	၈.၉	၈.၇	၅.၇	၅.၄ (p)
	မြို့	၈.၆	၈.၈	၈.၅	၈.၂	၅.၁	၆.၃ (p)
သားဖွားမိခင်သေနှုန်း**	ပြည်ထောင်စု	၁.၆	၁.၇	၁.၅	၁.၆	*၂.၅၅	၁.၇ (p)
	ကျေးလက်	၁.၈	၁.၉	၁.၇	၁.၈	*၂.၈၁	၁.၉ (p)
	မြို့	၁.၀	၁.၀	၁.၁	၁.၀	*၁.၇၈	၁.၁ (p)

မှတ်ချက် - ယခင်ထုတ်ဝေခဲ့စဉ်က အထက်ပါကိန်းဂဏန်းများကို သက္ကရာဇ်နှစ်ဖြင့် ဖော်ပြခဲ့ပါသည်။ ယခုထုတ်ပြန်သည့် နှစ်စဉ် အဆိုပါ ကိန်းဂဏန်းများကို ပြက္ခဒိန်နှစ်ဖြင့် ဖော်ပြမည်ဖြစ်ပါသည်။

- * ကလေးမွေးဖွားမှုနှင့်အသေအရှောက်စစ်တမ်း(၁၉၉၉) ဗဟိုစာရင်းအင်းအဖွဲ့
 - ** အယက်ပါကိန်းဂဏန်းများကို ပုံမှန်ပြုစု ထုတ်ပြန်သော အစီရင်ခံစာများမှ ရရှိပါသည်။ အဆိုပါစာရင်းအင်းများသည် စာရင်းစစ်တမ်း ကောက်ယူမှုအပေါ် မူတည်၍ ကွဲလွဲမှုများရှိနိုင်ပါသည်။
- (p) ရွေးချယ်အမှတ်စာရင်း

ပုံ (၂) မွေးနှုန်းကြမ်းနှင့် သေနှုန်းကြမ်း

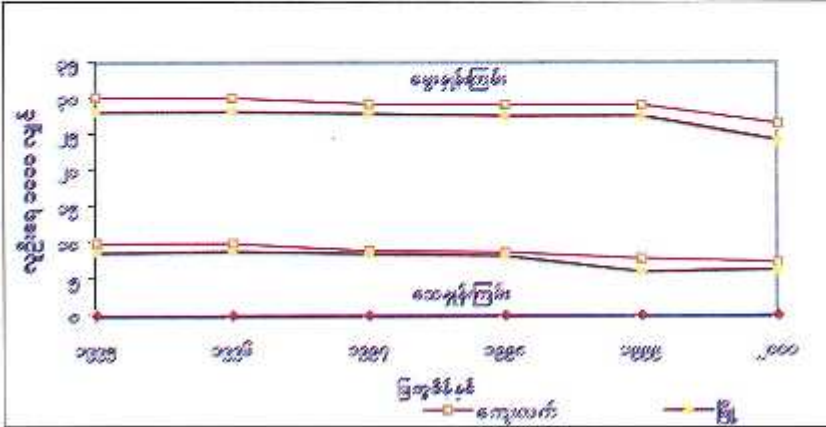

ကျန်းမာရေး နှင့် အာဟာရ

ကျန်းမာရေးနှင့် သက်ဆိုင်သော အညွှန်းကိန်းများ အများအပြား ရှိပါသည်။ ယင်းအညွှန်းကိန်းများကို ကျန်းမာရေးစီမံကိန်းဦးစီးဌာန(DHP) နှင့် ကျန်းမာရေးဦးစီးဌာန(DOH) တို့မှ ရရှိပါသည်။ ယင်း အညွှန်းကိန်း အများစုကို ကျန်းမာရေး ဦးစီးဌာန၏ စီမံအုပ်ချုပ်မှုဆိုင်ရာ စာရင်းအင်းများမှ ရရှိနိုင်သော်လည်း အချို့ကိုမူ လက်တလောနမူနာ စစ်တမ်းများ (ad hoc surveys) မှသာ ရရှိနိုင်ပါသည်။ အချို့နှစ်များအတွက် အညွှန်းကိန်း အချို့ကိုမရရှိနိုင်ပါ။ အောက်ပါဇယားတွင် ယင်းအညွှန်းကိန်းအလိုက် ရွေးချယ်ထားသော အညွှန်းကိန်းများကို ဖော်ပြ ထားပါသည်။

ဇယား (၅) - ကျန်းမာရေး နှင့် အာဟာရ ဆိုင်ရာ အညွှန်းကိန်းများ (အညွှန်းကိန်းအမှတ် ၉၃၀, ၁၁, ၁၂, ၁၆, ၁၉ နှင့် ၂၀)

အညွှန်းကိန်း	၉၃/၉၆	၉၆/၉၇	၉၇/၉၈	၉၈/၉၉	၉၉/၀၀	၀၀/၀၁
အသက်(၅) နှစ်အောက် အာဟာရ ချို့တဲ့သော ကလေးအချိုး (၁)	၁၅.၈	-	၁၂.၆	-	၇.၉	× ၇.၅
ပရိုသဗေဒ တားဆီး သုံးစွဲမှုနှုန်း (၇) *	၂၈.၆	* ၃၂.၇	၂၄.၇	-	၂၄.၉	၅၂.၇
ပေါင် ချိမ် ခြေညှိ ဖွားမြင် သော ကလေးအချိုး	၁၆.၀	မရရှိ	မရရှိ	မရရှိ	၁၀	မရရှိ
ကာကွယ်ဆေးထိုးပြီးမှု အချိုး	၈၅.၀	၈၆.၀	၈၉.၀	၇၉.၉	၇၉.၉	× ၇၉.၉
ကျေးလက်ကျန်းမာရေး ဌာန တစ်ခုမှ တာဝန်ယူစောင့်ရှောက်ရသော ပျမ်းမျှ ကျေးလက်အရေအတွက်	၄၄.၃	၄၇.၁	၄၅.၃	၄၆.၉	၄၃.၈	* ၃၆.၄
သောက်စေ့ရသည့် ရရှိနိုင် သော လူဦးရေအချိုးအစား × ကျေးလက်	၄၉.၁ ၄၂.၅ ၆၈.၄	၅၇.၀ ၅၀.၀ ၄၈.၀	၆၆.၀ ၅၉.၉ ၈၄.၉	× ၇၁.၅ × ၆၅.၈ × ၈၉.၂	× ၇၁.၅ × ၆၅.၈ × ၈၉.၂	× ၇၁.၅ × ၆၅.၈ × ၈၉.၂
ယင်လုံအိမ်သာယူခဲ့သော လူဦးရေအချိုးအစား × ကျေးလက်	၄၁.၀ ၃၆.၀ ၅၆.၀	၄၅.၇ ၃၉.၂ ၆၅.၀	၄၅.၂ ၃၉.၀ ၆၄.၅	× ၆၃.၁ × ၅၆.၅ × ၈၃.၆	× ၆၃.၁ × ၅၆.၅ × ၈၃.၆	× ၆၃.၁ × ၅၆.၅ × ၈၃.၆

မှတ်ချက်။ * ၁၉၉၇ FRHS စစ်တမ်း DOP
 ** အချိန်ကျန်းမာရေးဌာနမှ DOH
 × မြန်မာနိုင်ငံလူဦးရေအညွှန်းကိန်းများ ပြုပြင်ဆင်ယင် (၂၀၀၁)
 + လာအိုနိုင်ငံ ဝေဟာရ (၇၂) ခြုံနှယ်

ကျေးလက်ဒေသများတွင် ရရှိနေသော ကျန်းမာရေးစောင့်ရှောက်မှု၏ အရည်အသွေးကို ထင်ဟပ် ဖော်ပြနိုင်သော ပေါင်းစုအညွှန်းကိန်း တစ်ခုဖြစ်သည့် “ပြည်မီသော ဝန်ထမ်းအင်အား၊ အသုံးအဆောင်နှင့် လုံလောက်သော ဆေးဝါးထောက်ပံ့မှုရရှိသော ကျေးလက်ကျန်းမာရေးဌာနအချိုး” ကို ၂၀၀၀/၂၀၀၁ ခုနှစ် အတွက်သာရရှိ၍ ဖော်ပြထားပါသည်။ တစ်နိုင်ငံလုံး အတိုင်းအတာဖြင့် ကျန်းမာရေး စောင့်ရှောက်မှု ရရှိနိုင်မှုကို ဆောက်ပါ အညွှန်းကိန်း (၃) ခုဖြင့် ထင်ဟပ်ဖော်ပြထားပါသည်။

ဇယား (၆) - ကျန်းမာရေးဝန်ထမ်း နှင့် အသုံးအဆောင် ရရှိနိုင်မှု (အညွှန်းကိန်းအမှတ် ၁၃, ၁၄ နှင့် ၁၅)

အညွှန်းကိန်း	၉၅/၉၆	၉၆/၉၇	၉၇/၉၈	၉၈/၉၉	၉၉/၀၀	၀၀/၀၁
လူဦးရေ နှင့် ဆေးဝါးပန် အချိုး	၃၄၅၅	၃၄၅၁	၃၃၁၁	၃၃၅၂	၃၂၉၀	၃၄၃၂
လူဦးရေ နှင့် သူမမြူ အချိုး	၄၅၂၅	၄၆၁၄	၃၉၂၁	၃၇၇၅	၃၇၂၃	၃၆၄၆
လူဦးရေ နှင့် ကုတင် အချိုး	၁၅၇၇	၁၅၈၈	၁၆၀၂	၁၅၅၁	၁၅၅၈	၁၆၀၂

ဇယား (၇) - တိုင်းရင်းဆေးဆိုင်ရာ အညွှန်းကိန်း
(အညွှန်းကိန်းအမှတ် ၁၇)

အညွှန်းကိန်း	၉၅/၉၆	၉၆/၉၇	၉၇/၉၈	၉၈/၉၉	၉၉/၀၀	၀၀/၀၁
ကုတင် ၅၀ ဆန့်ဆေးရုံများ(ပြည်သူ့ပိုင်ကဏ္ဍ)						၂
၁၆ကုတင်ဆန့်ဆေးရုံများ (ပြည်သူ့ပိုင်ကဏ္ဍ)						၁၀
ဆေးပေးခန်းများ (ပြည်သူ့ပိုင်ကဏ္ဍ)	၁၆၅	၁၆၈	၁၇၉	၁၈၃	၁၉၄	၂၀၄
ပုဂ္ဂလိကတိုင်းရင်းဆေးကုခန်းများ(ခန့်မှန်း)						၈၃၀
မှတ်ပုံတင်ထားသော တိုင်းရင်းဆေးဆရာများ						၈၀၀၁
မှတ်ပုံမတင်သော တိုင်းရင်းဆေးဆရာများ (ခန့်မှန်း)						၈၇၂၃

ပညာရေး နှင့် လေ့ကျင့်မှု

ပညာရေးဝန်ကြီးဌာနသည် အခြေခံပညာရေး၊ ဆရာဖြစ်သင် ပညာရေးနှင့် အဆင့်မြင့် ပညာရေးကဏ္ဍများတွင် သင်ကြားရေးနှင့် လေ့ကျင့်ရေးလုပ်ငန်းများကို အဓိကလုပ်ငန်းများအဖြစ် တာဝန်ယူဆောင်ရွက်ပါသည်။ အထူးသဖြင့် အဆင့်မြင့်ပညာ သင်ကြားရေးနှင့်ပတ်သက်၍ အခြားဝန်ကြီးဌာန(၁၂)ခုကလည်း ကဏ္ဍခွဲ၍ ဆောင်ရွက်ပါသည်။

အခြေခံပညာရေးနှင့် ဆရာအတတ်သင်ပညာရေးဆိုင်ရာ အညွှန်းကိန်းများကို ပညာရေးစီမံကိန်းနှင့် လေ့ကျင့်ရေးဦးစီးဌာနမှ ရရှိပါသည်။ အဆင့်မြင့်ပညာရေးဆိုင်ရာ အညွှန်းကိန်းများကိုမူ မြန်မာနိုင်ငံပညာရေး သုတေသနအဖွဲ့နှင့်အခြားသက်ဆိုင်ရာဌာနအဖွဲ့အစည်းများမှ ရရှိပါသည်။ အစိုးရဌာနများနှင့် ပုဂ္ဂလိက လုပ်ငန်း အသီးသီးတို့သည် အသက်မွေးဝမ်းကြောင်းဆိုင်ရာ လုပ်ငန်းခွင်ကျွမ်းကျင်စွာလေ့ကျင့်ရေး ကာလတိုသင်တန်းများကို ပုံစံအမျိုးမျိုးဖြင့် ဖွင့်လှစ်သင်ကြားနေကြသော်လည်း အဆိုပါ သင်တန်းများမှ ပြည့်စုံသော စာရင်းအင်းအဖွဲ့အလက်များရရှိရန် အခက်အခဲရှိပါသည်။

အညွှန်းကိန်းအမှတ်(၃၀) ပါ တစ်မျိုးသားလုံး၏ ဖွဲ့စည်းကျောင်းနေနှစ်ပေါင်းကို ENVIPRO (Myanmar) Co.Ltd. မှပြုလုပ်ခဲ့သည့်စစ်တမ်းမှရယူဖော်ပြခြင်း ဖြစ်ပါသည်။

ဇယား (၈) - အခြေခံပညာ အညွှန်းတိန်းများ (အညွှန်းတိန်း ၂၁, ၂၂, ၂၃, ၂၄ နှင့် ၂၅)

အညွှန်းတိန်း		၉၆/၉၇	၉၇/၉၈	၉၈/၉၉	၉၉/၀၀	၀၀/၀၁
အဆင့်အလိုက်စုစုပေါင်း ကျောင်းနေနှုန်း	စု	၉၉.၇	၉၇.၆	၉၅.၂	၉၅.၂	၉၁.၂
	လယ်	၃၉.၂	၄၃.၅	၄၀.၇	၄၀.၇	၄၀.၂
	ထက်	၂၀.၈	၂၂.၇	၃၀.၀	၃၀.၀	၃၂.၀
အဆင့်အလိုက်အသားတင် ကျောင်းနေနှုန်း	စု	၇၄.၈	၇၅.၂	၇၇.၀	၇၇.၀	၇၇.၅
	လယ်	၃၄.၃	၃၇.၀	၃၇.၈	၃၇.၈	၃၈.၂
	ထက်	၁၈.၂	၁၉.၃	၂၅.၅	၂၅.၅	၂၇.၂
အဆင့်ပြောင်းရွှေ့မှုနှုန်း	စုမှလယ်	၆၆.၄	၆၆.၃	၆၈.၉	၆၈.၉	၆၈.၄
	လယ်မှထက်	၉၁.၀	၈၉.၁	၉၁.၂	၉၁.၂	၉၄.၂
အဆင့်အလိုက်တိန်းချုပ်နိုင်မှုနှုန်း	စု	၄၀.၇	၄၇.၅	၄၈.၅	၄၈.၅	၅၃.၇
	လယ်	၆၁.၁	၆၂.၄	၆၄.၃	၆၄.၃	၆၉.၂
	ထက်	၈၈.၁	၈၈.၀	၉၉.၁	၉၉.၃	၉၉.၁
မူလတန်းပညာရေး၏ ရွမ်းတောင်နိုင်မှု	*ထိရောက်မှု	၄၉.၈	၇၉.၅	၇၃.၁	၇၂.၀	၈၂.၄
	xမူလတန်းအောင်သူ	၃၅.၁	၅၆.၈	၅၄.၃	၅၅.၆	၆၆.၉

မှတ်ချက် စု = စုစုပေါင်း လယ် = လယ်တန်း ထက် = ထက်တန်း
 * Internal Efficiency Coefficient for Primary Education (%)
 x လူလယ်တန်းကို အသစ်ဝင်ကျော်သူ (၁၀၀) ဟု ချက် ဖြစ်ရန်အဆင့်အောင်မြင်သူ ဦးရေ

ဇယား (၉) - ဘာသာရပ်အလိုက် တွဲရည်ရေး (အညွှန်းကိန်းအမှတ် ၂၇)

စဉ်	ဘာသာရပ်	၉၆/၉၇	၉၇/၉၈	၉၈/၉၉	၉၉/၀၀	၀၀/၀၁
၁.	ဗုဒ္ဓဘာသာသာသနာသနာတို့					
	နိပလိဏ(ဗုဒ္ဓသာသနာ)		၁၆		၉	-
	နိပလိဏ(ဗုဒ္ဓဝေဠ)		၈၇		၄၆	၅၉
	မဟာဓမ္မစရိယာတို့		၁၁	၅	၁၁	၁၄
၂.	သာသနာ့တက္ကသိုလ်ဓမ္မာစရိယာတို့		၁၀၅	၈၅	၆၃	၈၁
	ဝိဇ္ဇာ(ဗုဒ္ဓဓမ္မ)တို့					၄၃
	အင်ဂျင်နီယာနှင့် စီမံကိန်း	၉၉၉	၁၁၉၉	၁၀၂၈	၁၀၉၇	၁၁၆၃
	အင်ဂျင်နီယာနှင့် စီမံကိန်းတို့					၁၀၃၁
၃.	အင်ဂျင်နီယာနှင့် စီမံကိန်းဟောဝိဇ္ဇာတို့					၇၅
	ပါရဂူတို့					၅၇
	ကွန်ပျူတာပညာ	၇၂	၂၅၆	၂၄၂	၁၉၁	၄၀၅
	ကွန်ပျူတာပညာတို့(B.C.Sc)					၁၀၁
	ကွန်ပျူတာပညာတို့(B.C.Tech)					၃၁
	ကွန်ပျူတာပညာတို့(B.C.Sc,Hons.)					၁၁၁
	ကွန်ပျူတာပညာတို့(B.C.Tech,Hons.)					၁၅
	ကွန်ပျူတာပညာမဟာတို့(M.C.Sc)					၁၈
၄.	ကွန်ပျူတာပညာမဟာတို့(M.C.Tech)					၇
	ကွန်ပျူတာပညာမဟာတို့(M.I.Sc)					၁၁၅
၅.	ကွန်ပျူတာပညာမဟာတို့(M.A.Sc)					၁၇
	စီးပွားရေး	၁၀၆၃	*၁၂၆	*၉၁	၈၉၇	၂၂၁၈
၆.	ပညာရေး	၃၃၁	၁၁၉၆	၁၁၁၄	၁၁၄၆	၁၁၅၇
	သစ်စကားပညာ	၃၉	၅၃	၄၆	၄၀	၄၉
၇.	တိရစ္ဆာန်ရေးရာပညာ	၁၀၈	၁၁၆	၁၁၁	၁၀၁	၁၀၆
	ဝိဇ္ဇာနှင့်သိပ္ပံ	၁၄၄၄၀	၁၇၃၉	၆၉၆၂	၄၇၂၀၉	၇၉၇၆၃
၈.	နိုင်ငံခြားဘာသာ	၂၂၁	၂၄၁	၄၈၁	၁၉၈	၁၉၁
	စိုက်ပျိုးရေး	၂၁၇	၄	၆	၂၅၁	၂၄၄
၉.	စိုက်ပျိုးရေးမဟာသိပ္ပံ	-	၄	၆	၁၆	၉
	စိုက်ပျိုးရေးတို့	၂၁၇	-	-	၂၃၅	၂၃၅
၁၀.	ကျန်းမာရေး	၁၂၇၈	၁၉၅၇	၁၈၆၈	၂၀၆၆	၁၇၀၉
	ဆေးပညာတို့	၄၈	၄၄၈	၄၀၄	၉၁၂	၅၀၃
	သွားစက်ဆိုင်ရာဆေးပညာတို့	-	၄၈	၄၀	၅၂	၅၂
	ဆေးစက်ပညာသည်သိပ္ပံ	-	-	**၁၈	**၆၄	၆၄
	ဆေးဝါးကျွမ်းကျင်မှုပညာတို့	-	-	**၂	**၄၃	၉၇
	သူနာပြုနိပလိဏ	၉၉၈	၁၁၁၈	၉၄၀	၇၃၀	၇၃၉
	သူနာပြုသိပ္ပံ	-	၁၁၂	***၉၅	၇၅	၇၅
	ကျန်းမာရေးသိပ္ပံ	-	-	**၁၄	-	-
	နိပလိဏ(တွဲလွန်)	၈	၂၀၂	၁၂၄	၁၀၉	၁၀၆
	ဆေးပညာမဟာသိပ္ပံ	၁၉၄	၁၃၇	၂၃၁	၇၉	၇၂
ဆေးလက်တွေ့ပါရဂူ	-	-	-	-	၀	

* တွဲလွန် ** ပေါင်းကျားသင်တန်း *** ပုံမှန်သင်တန်း # ဝိဇ္ဇာနှင့်သိပ္ပံတွင် ဥပမာနှင့်သရိုင်းပထမ၊ စသည် ဝိဇ္ဇာဆိုင်ရာ ဘာသာရပ်များနှင့်စီစဉ်ရေးရာကွဲစား၊ မိကျွေးစား၊ သင်္ချာ စသည် သိပ္ပံဘာသာရပ်များ ပါဝင်ပါသည်။

ဇယား(၁၁) - ကျွမ်းကျင်မှုအဆင့် အလိုက်သက်မွေးပညာဝလံ့ကျင့်ပေးခဲ့သူများ (အညွှန်းကိန်းအမှတ် ၂၈)

စဉ်	ကျောင်း/သင်တန်း	၉၆/၉၇	၉၇/၉၈	၉၈/၉၉	၉၉/၀၀	၀၀/၀၁
၁.	စက်မှုလက်မှုသိပ္ပံ	၃၉၅၄	၃၃၁၇	၄၁၇၇	၄၈၈၈	၈၄၈၀
၂.	စက်မှုလက်မှု အထက်တန်းကျောင်း	၁၁၃၀	၂၀၉၄	၂၀၈၀	-	-
၃.	နိုက်ပျိုးရေးသိပ္ပံ	၅၄၅	၇၈၄	၆၉၅	၄၉၈	၆၄၇
၄.	နိုက်ပျိုးရေး အထက်တန်းကျောင်း	၄၉၈	၆၇၅	-	-	-
၅.	စက်မှုသင်တန်းကျောင်း	၉၂	၂၃၁	၉၈	၁၀၉	၂၅၆
၆.	အခြေခံစက်မှုသင်တန်းကျောင်း	-	-	၂၀၁	၂၃၁	၂၄၁
၇.	ကျွမ်းကျင်ရေးဝယ်ရေးပညာသင်ကျောင်း	၂၈၄	၇၇၉	၁၄၉၁	၅၅၅	၈၀၁
၈.	စက်ပစ္စည်းပြုပြင်ထိန်းသိမ်းရေးသင်တန်းကျောင်း	၁၁၈	၁၈၀	၈၅	၉၆	၁၀၂
၉.	လက်မှုပညာသင်ကျောင်း	၈၂၃	၁၂၄၄	၅၅၆	၉၈၄	၇၀၇
၁၀.	မြန်မာ့ယွန်းသိပ္ပံ	၂၀	၃၉	၃၇	၄၉	၃၆
၁၁.	ယက္ခန်းသင်တန်းကျောင်း	၁၂၇	၁၃၇	၁၂၉	၈၉	၃၅၃
၁၂.	အိမ်တွင်းမှလုပ်ငန်းပညာသင်ကျောင်း	၁၈၅၃	၁၉၀၀	၁၄၂၄	၄၅၆၄	၁၆၁၉
၁၃.	ယမဝါယမကာလီပ်	၃၄၀	-	၅၁၁	၃၆၉	၆၃၃
၁၄.	သမဝါယမ သင်တန်းကျောင်း	၁၉၅၂	၆၉၉	၈၃၂	၆၈၅	၈၄၆
၁၅.	သစ်တောပညာသင်တန်းကျောင်း	၉၁၈	၁၁၄၅	၉၂၅	၆၇၆	၁၀၁၅

ဇယား (၁၁) - ပညာရေး အဆင့်အလိုက်အမျိုးသမီး ဦးရေအချိုးအစား(%) (အညွှန်းကိန်းအမှတ် ၃၁)

စဉ်	ပညာရေးအဆင့်	၉၆/၉၇	၉၇/၉၈	၉၈/၉၉	၉၉/၀၀	၀၀/၀၁
၁.	မူလတန်းအဆင့်	၄၈.၈	၄၉.၃	၄၉.၂	၄၉.၂	၄၉.၃
၂.	အလယ်တန်းအဆင့်	၄၉.၁	၄၉.၂	၄၈.၃	၄၉.၃	၄၉.၆
၃.	အထက်တန်းအဆင့်	၅၄.၅	၅၃.၉	၅၃.၂	၅၃.၂	၅၃.၉
၄.	အသက်မွေးဝမ်းကြောင်းတက္ကသိုလ်များ	၆၆.၇	၆၇.၀	၆၇.၀	*၆၉.၆	၇၆.၀
၅.	ဝိဇ္ဇာနှင့်သိပ္ပံတက္ကသိုလ်များ	၆၂.၃	၆၂.၀	၆၂.၀	၆၂.၆	၅၉.၅
၆.	စက်မှုလက်မှုသိပ္ပံ (GTI)	၂၇.၁	၂၇.၀	၃၆.၉	၄၇.၅	၄၈.၆
၇.	နိုက်ပျိုးရေး သိပ္ပံ(SAI)	၃၅.၄	၃၅.၅	၃၀.၅	၃၂.၅၅	

* ပညာရေးဝန်ကြီးဌာနရှိ အသက်မွေးဝမ်းကြောင်း တက္ကသိုလ်များ

လုပ်သား အင်အား

လုပ်သားအင်အားသည်အချက်အလက်များကို လုပ်သားအင်အားစစ်တမ်းများနှင့် သန်းခေါင်စာရင်းများမှ ရယူလေ့ရှိပါသည်။ ယခုနှစ်များအတွက် ကျား/မအလိုက် လုပ်သားအင်အားနှင့် အလုပ်လက်မဲ့နှုန်းတို့ကို ၁၉၉၀ခုနှစ် မြန်မာနိုင်ငံလုပ်သားအင်အား စစ်တမ်းကို အခြေခံ၍ ခန့်မှန်းတွက်ချက်ဖော်ပြထားပါသည်။ ပြောင်းလဲနေသော ဦးပွားရေးအခြေအနေနှင့် အလုပ်အကိုင်ပုံသဏ္ဍာန်တို့ကြောင့် လုပ်သားအင်အားနှင့် အလုပ်လက်မဲ့နှုန်းခန့်မှန်းခြေတို့၏ ခိုင်လုံမှုကို မြန်လည်စဉ်းစားရမည် ရှိပါသည်။

ဇယား (၁၂) - လုပ်သားအင်အား၊ လုပ်သား အင်အားပါဝင်မှုနှုန်း နှင့် အလုပ်လက်ခံနှုန်း
(အညွှန်းကိန်းအမှတ်-၃၃၊ ၃၄ နှင့် ၃၅)

အညွှန်းကိန်း		၉၅/၉၆	၉၆/၉၇	၉၇/၉၈	၉၈/၉၉	၉၉/၀၀	၀၀/၀၁
စုစုပေါင်း လုပ်သားအင်အား (သန်းပေါင်း)	ကျား	၁၄.၂၃	၁၃.၅၇	၁၃.၉၂	၁၄.၂၈	၁၄.၆၅	၁၅.၀၂
	မ	၈.၁၇	၈.၃၈	၈.၆၀	၈.၈၂	၉.၀၅	၉.၂၈
	ပေါင်း	၂၂.၄၀	၂၁.၉၅	၂၂.၅၂	၂၃.၁၀	၂၃.၇၀	၂၄.၃၀
လုပ်သားအင်အားပါဝင်မှုနှုန်း (LFPR)	ကျား	၇၆.၅၆	၇၈.၅၇	၇၉.၀၉	၇၈.၆၃	၇၉.၁၉	၇၉.၆၈
	မ	၄၆.၀၀	၄၇.၁၈	၄၇.၆၄	၄၆.၆၇	၄၇.၀၀	၄၇.၃၂
	ပေါင်း	၆၁.၀၇	၆၂.၆၆	၆၃.၁၇	၆၂.၃၅	၆၂.၇၈	၆၃.၁၈
အလုပ်လက်ခံ နှုန်း	ကျား	၃.၇၀	၃.၆၈	၃.၆၆	၃.၆၄	၃.၆၂	၃.၆၀
	မ	၄.၇၇	၄.၇၇	၄.၇၇	၄.၇၆	၄.၇၅	၄.၇၄
	ပေါင်း	၄.၁၁	၄.၁၀	၄.၀၈	၄.၀၇	၄.၀၅	၄.၀၃

ပုံ (၃) ကျား၊မ အလိုက်လုပ်သားအင်အား

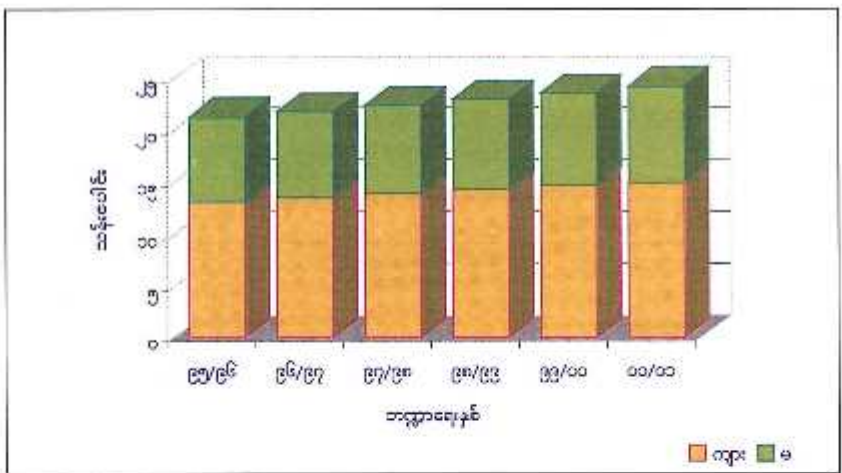

စုစုပေါင်းလုပ်သားအင်အားကို ခန့်မှန်းရန်လွယ်ကူသော်လည်း လုပ်သားအင်အား၏ သွင်ပြင်လက္ခဏာများဖြစ်သော ပညာရေးအဆင့်အလိုက် လုပ်သားအင်အား၊ ဝလုပ်အကိုင်နှင့် လုပ်ငန်းအမျိုးအစား အလိုက် အလုပ် လက်ရှိလုပ်သားဦးရေတို့ကိုမူ ခန့်မှန်း၍မရရှိနိုင်ပါ။ ထို့ကြောင့်အလုပ်အကိုင်နှင့် လုပ်ငန်းအမျိုးအစား အလိုက် အလုပ်လက်ရှိ ဦးရေနှင့် ဖွဲ့စည်းမှု ရာခိုင်နှုန်းတို့ကို “၁၉၉၀ခုနှစ် လုပ်သားအင်အားစစ်တမ်း”မှ ရယူ၍ ဇယား(၁၂) နှင့် (၁၃) တွင် ဖော်ပြထားပါသည်။

ဇယား (၁၃) - အလုပ်အကိုင်အလိုက်အလုပ်လက်ရှိဦးရေ
(အညွှန်းကိန်း- ၃၇)

(ထောင်ပေါင်း)

စဉ်	အလုပ်အကိုင်အမျိုးအစား	ဦးရေ	ရာခိုင်နှုန်း
၁	အကြီးတန်းအရာရှိကြီးများနှင့်မန်နေဂျာများ	၃၉.၂	၀.၄%
၂	အသက်မွေးဝမ်းကျောင်းပညာရှင်များ	၂၉၄.၁	၂.၈%
၃	စက်မှုဆိုင်ရာ အသက်မွေးဝမ်းကျောင်းပညာရှင်များ	၂၁၁.၀	၂.၀%
၄	စာရေးများ	၂၂၁.၅	၂.၁%
၅	ဝန်ဆောင်မှု နှင့် အရောင်း လုပ်သားများ	၁၀၇၈.၆	၁၀.၁%
၆	နိုက်/မွေး အလုပ်သမားများ	၃၅၀၃.၇	၃၂.၈%
၇	လက်မှု ပညာသည်များ	၁၂၃၅.၅	၁၁.၆%
၈	စက်ရုံ၊ အလုပ်ရုံ အလုပ် သမားများ	၃၆၇.၀	၃.၄%
၉	အလုပ်ကြမ်း လုပ်ကိုင်သူများ	၃၇၁၇.၁	၃၄.၈%
	စုစုပေါင်း	၁၀၆၆၇.၇	၁၀၀.၀%

၁၉၉၀-ခုနှစ် လုပ်သားအင်အား စစ်တမ်း (DOL)

ဇယား (၁၄) - လုပ်ငန်း အမျိုးအစားအလိုက်အလုပ်လက်ရှိဦးရေ
(အညွှန်းကိန်းအမှတ် - ၃၇)

(ထောင်ပေါင်း)

စဉ်	လုပ်ငန်းအမျိုးအစား	ဦးရေ	ရာခိုင်နှုန်း
၁	လယ်ယာသားဝါးသစ်တော	၆၁၂၄.၃	၅၆.၅%
၂	သတ္တုထူးဖော်ရေး	၁၀၁.၇	၁.၀%
၃	ထုတ်လုပ်မှု လုပ်ငန်း	၁၂၁၂.၄	၁၁.၄%
၄	လျှပ်စစ်မိတ်ဆွဲ နှင့် ရေ	၁၈.၉	၀.၂%
၅	တည်ဆောက်ရေး လုပ်ငန်း	၂၈၁.၁	၂.၆%
၆	လက်လီ၊ လက်ကား ရောင်းဝယ်ရေး နှင့် ဟိုတယ်၊စားသောက်ဆိုင်	၁၆၈၆.၇	၁၅.၈%
၇	သယ်ယူ ပို့ဆောင်မှု၊သိုလှောင်မှု နှင့် ဆက်သွယ်ရေး	၄၀၃.၃	၃.၈%
၈	ငွေကြေး ဝန်ဆောင်မှု	၂၈.၅	၀.၃%
၉	အဖွဲ့အစည်းလူမှုရေး နှင့် ပုဂ္ဂလိကဝန်ဆောင်မှု	၈၂၄.၄	၇.၇%
၁၀	ထပ်ရွားစွာ မဖော်ပြနိုင်သော လုပ်ငန်းများ	၈၆.၄	၀.၈%
	စုစုပေါင်း	၁၀၆၆၇.၇	၁၀၀.၀%

၁၉၉၀-ခုနှစ် လုပ်သားအင်အား စစ်တမ်း (DOL)

အခြားသော သတင်းအချက်အလက်တစ်ခု မြစ်သည် ပိုင်ဆိုင်မှုအလိုက် လုပ်ငန်း အရေအတွက်ကို မြို့နယ် အလုပ်သမားရုံးများမှ (၂) နှစ်လျှင် တစ်ကြိမ် ကောက်ယူလေ့ရှိသော လုပ်သားစာရင်းများမှ ရရှိပြီး လူမှုစုလုံရေးလုပ်ငန်းများတွင် အကျုံးဝင်သော လုပ်သားအရေအတွက်နှင့် အဖွဲ့အစည်း အရေအတွက်ကိုမူ လူမှုစုလုံရေး အဖွဲ့ (SSB)၏ ဝန်ဆောင်မှု စာရင်းအင်း များမှ ရရှိပါသည်။

စီးပွားရေးအညွှန်းကိန်းများ

စီးပွားရေး ဓာရင်းသင်းများကိုအဓိကအားဖြင့်စီမံကိန်းရေးဆွဲရေး ဦးစီးဌာနမှ ရရှိပါသည်။ ထိုသို့ဖော်ပြရာတွင် လက်ရှိနှစ်များ၏ ဓာရင်းသင်းအချက်အလက်များကို 'ယာယီ' သို့မဟုတ် 'ရှေ့ပြေးအမှန်' အဖြစ် ဖော်ပြလေ့ရှိပါသည်။ သို့သော် 'ယာယီ' နှင့် 'ရှေ့ပြေးအမှန်' တို့၏ ခြားနားမှုသည် အနည်းငယ်မျှသာ ရှိပါသည်။ ဓားသုံးသူဈေးဆနှုန်းကိန်း (CPI) ကို ဗဟိုဓာရင်းသင်းအဖွဲ့ (CSO) မှ တွက်ချက်ပြီး "ရွေးချယ်ထားသောလစဉ် စီးပွားရေးအညွှန်းကိန်းများ" အအုပ်တွင်တွေ့ရှိနိုင်ပါသည်။ ထုတ်လုပ်သူများ၏ ပုံမှန် ဈေးနှုန်းဖြင့်တွက်ချက်ထားသော ဂျီဒီပီ (စုစုပေါင်းတိုင်းပြည်ထုတ်ကုန်)၊ လူတစ်ဦးကျပ်ရင်းနှီးမြှုပ်နှံမှု တိုင်းပြည် ထုတ်ကုန်၊ သေညစ်စီးပွားရေး ဆိုင်ရာဓာရင်းသုံးအချက်အလက်များနှင့် ရန်ကုန်မြို့ပေါ်ရှိ ဓားသုံးသူ ဈေးဆနှုန်းကိန်း (CPI) တို့ကို ဇယား (၁၅) တွင်ဖော်ပြထားပါသည်။ ဇယား(၁၆) တွင် နိုင်ငံပေါက်စုစုပေါင်း အသုံးစရိတ် (ရွေးလုံးရွေးရင်းနှင့် သာဓနအသုံးစရိတ်ပေါင်း) ကို စီးပွားရေးကဏ္ဍအလိုက် ဖော်ပြထားပါသည်။

ဇယား (၁၅) - စီးပွားရေးဥမ်းဆောင်မှု အညွှန်းကိန်းများ
(အညွှန်းကိန်းအမှတ်စဉ်-၄၁, ၄၂, ၄၄ နှင့် ၄၆)

အညွှန်းကိန်း	၉၅/၉၆	၉၆/၉၇	၉၇/၉၈	၉၈/၉၉	၉၉/၀၀	၀၀/၀၁
ဂျီဒီပီ အမှန် (ကျပ်-သန်းပေါင်း)	၆၆၇၄၂	၇၁၁၄၂	၇၅၁၂၃	၇၉၄၆၀	၈၈၁၅၇	၁၀၀၂၇၅
ဂျီဒီပီတိုးတက်မှုနှုန်း	၆.၉	၆.၄	၅.၇	၅.၈	၁၀.၉	၁၃.၇
တစ်ဦးကျပ်ဂျီဒီပီ(ကျပ်)	၁၄၉၂	၁၅၅၉	၁၆၁၉	၁၆၅၀	၁၇၉၄	၂၀၀၀
ရင်းနှီးမြှုပ်နှံမှု (ကျပ်-သန်းပေါင်း)	၈၂၅၈၂	၁၀၈၃၁၃	၁၅၀၂၄၁	၂၁၆၉၁၂	၂၅၉၄၀၈	၃၀၀၉၈၁
ပြည်ပပို့ကုန် (ကျပ်-သန်းပေါင်း)	၅၀၃၃	၅၄၈၈	၆၂၃၁	၇၇၀၀	၈၇၅၅	၈၇၅၅
သွင်းကုန် (ကျပ်-သန်းပေါင်း)	၁၀၃၀၂	၁၁၇၇၉	၁၄၂၅၈	၁၆၉၄၁	၂၀၇၅၅	၂၀၇၅၅
ဓားသုံးသူဈေးဆနှုန်းကိန်း(ရန်ကုန်) (၁၉၈၆ မှ = ၁၀၀)	၇၃၅.၅	၈၈၂.၈	၁၀၂.၆၃	၁၃၃.၅၁	၁၅၄.၄၀	၂၅၁.၇၄

ပုံ (၄) ဂျီဒီပီတိုးတက်မှုနှုန်း

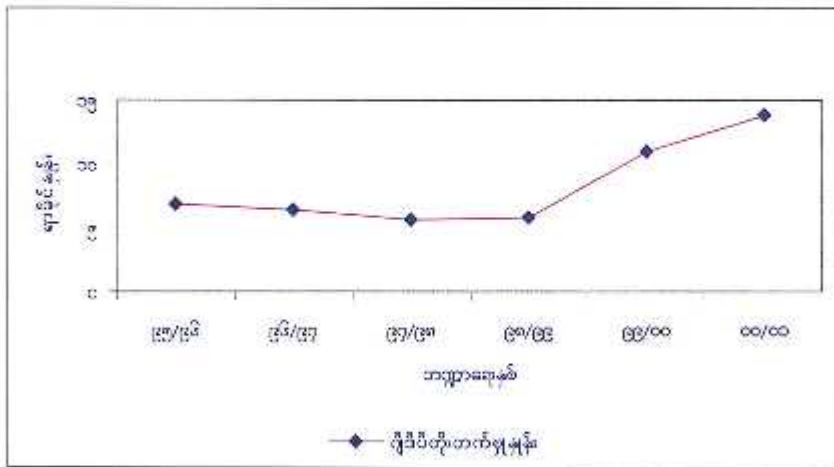

ဇယား (၁၆) - ကဏ္ဍအလိုက် နိုင်ငံတော်အသုံးစရိတ်များ (ကညွန်းကိန်းအမှတ် ၄၅)

(ကျပ်သန်းပေါင်း)

စဉ်	ကဏ္ဍ	၉၆/၉၇	၉၇/၉၈	၉၈/၉၉	၉၉/၀၀	၀၀/၀၁
	နိုင်ငံတော်အသုံးစရိတ်စုစုပေါင်း	၁၉၁၁၈၀	၂၉၃၇၆၀	၃၈၈၂၁၀	၄၃၈၄၃၅	၅၆၂၄၅၁
၁.	လယ်ယာ	၃၀၂၄၄	၃၈၄၈၂	၄၆၅၂၁	၅၈၈၂၉	၈၃၅၆၄
၂.	သားငါး	၁၄၄၉	၁၆၆၆	၂၈၅၉	၂၆၉၃	၁၀၂၀၂
၃.	သစ်တော	၅၉၀၁	၇၄၀၈	၁၀၀၁၉	၁၇၄၈၅	၁၈၆၃၇
၄.	ခွမ်းအင်	၆၆၁၄	၂၆၉	၅၁၆	၆၁၃	၇၆၃၁
၅.	သတ္တု	၁၅၆၁	၂၈၄၁၃	၂၉၁၁၄	၃၆၅၀၈	၄၆၉၄၄
၆.	စက်မှုလက်မှု	၁၁၈၂၈	၁၇၀၉၅	၃၀၂၉၅	၃၃၃၁၈	၄၂၆၀၃
၇.	လျှပ်စစ်ဓါတ်အား	၄၅၃၂	၇၀၉၂	၈၀၈၈	၁၉၆၁၉	၂၃၈၈၂
၈.	ဆောက်လုပ်ရေး	၂၆၂၁၅	၄၂၂၇၂	၄၆၈၃၁	၅၄၁၆၇	၅၈၀၈၂
၉.	ပို့ဆောင်ရေး	၁၂၇၆၁	၁၆၄၅၅	၂၀၅၅၅	၁၉၇၄၃	၁၈၂၉၇
၁၀.	ဆက်သွယ်ရေး	၂၁၄၈	၂၆၂၆	၃၁၅၃	၂၉၅၇	၄၅၆၇
၁၁.	ကုန်သွယ်ရေး	၂၅၈၄၇	၆၇၃၂၄	၁၁၅၇၅၇	၁၀၇၂၀၃	၁၁၁၇၂၁
၁၂.	လူမှုရေး	၁၇၁၂၀	၁၆၈၀၄	၁၅၉၅၄	၁၉၃၈၉	၄၂၉၈၈
	ညောင်	၃၉၇၄	၄၁၇	၈၅၅	၁၀၁၄၉	၂၇၈၈၂
	ကျွန်းဟရား	၂၇၃၁	၃၁၅	၃၅၁	၃၈၁	၆၉၉၇
	အခြား	၄၄၁၅	၄၅၂၁	၄၄၁၉	၅၈၅၅	၈၁၁၅
၁၃.	ငွေရေးကြေးရေး	၈၅၅၁	၁၀၃၂၄	၁၂၇၃၆	၁၃၇၆၇	၁၆၇၀၈
၁၄.	စီမံခန့်ခွဲရေးနှင့် အုပ်ချုပ်ရေး	၃၅၀၀၉	၃၇၅၄၄	၄၇၃၁၂	၅၅၂၃၈	၈၂၆၂၅
၁၅.	လီးသန်ရန်ပုံငွေ	-	-	-	-	-

မှတ်ချက် - ၁၉၉၆-၉၇ ဘဏ္ဍာရေးနှစ်မှစတင်၍ ပို့ဆောင်ဆက်သွယ်ရေးကဏ္ဍကို ဝန်ကြီးဌာန(၂) အဖြစ် ခွဲ၍ ဖွဲ့စည်းခဲ့ပါသည်။

စားသောက် ကုန်ထုတ်လုပ်မှု နှင့် မြေယာအသုံးချမှု

ကုန်ထုတ်အမျိုးမျိုး၏ ထုတ်လုပ်မှု၊ နိုင်ငံခြားသို့တင်ပို့မှု၊ တင်သွင်းမှုတို့ကို အမျိုးအစားစီမံကိန်းနှင့် စီးပွားရေးဖွံ့ဖြိုးတိုးတက်မှုဝန်ကြီးဌာနရှိ စီမံကိန်းရေးဆွဲရေးဦးစီးဌာနမှရရှိပါသည်။ လူတစ်ဦးအတွက် စားသောက် ကုန်ရရှိနိုင်မှုကို စားသောက်ကုန်အမျိုးအစား တစ်ခုချင်းအလိုက် တင်ပို့မှု၊ တင်သွင်းမှုပမာဏတို့ဖြင့် ညှိနှိုင်း တွက်ချက်ထားခြင်းဖြစ်ပါသည်။ စိုက်ပျိုးမြေ၊ ကြီးပိုင်းနှင့် အခြားသစ်တောမြေစသော မြေယာအသုံးချမှုများကို ဗဟိုစာရင်းအင်းအဖွဲ့၏ စီမံကိန်းရေးဆွဲရေးဦးစီးဌာနနှင့် သစ်တောဦးစီးဌာနတို့မှ ရရှိပါသည်။

ဇယား (၁၇) စားသောက်ကုန်ရရှိနိုင်မှု နှင့် မြေယာအသုံးချမှု

(ကညွန်းကိန်းအမှတ် ၄၃, ၄၇ နှင့် ၄၈)

ကညွန်းကိန်း		၉၅/၉၆	၉၆/၉၇	၉၇/၉၈	၉၈/၉၉	၉၉/၀၀	၀၀/၀၁
လူတစ်ဦးအတွက်	ဆန်	၂၀၅.၇၈	၂၀၄.၀၈	၁၉၅.၅၈	၁၈၉.၄၅	၂၀၇.၃၅	၂၂၂.၇၉
စားသောက်ကုန်	စားသုံးဆီ	၁၀.၂၇	၇.၁၀	၇.၄၁	၇.၉၉	၈.၇၅	၁၀.၇၀
ရရှိနိုင်မှု (ကိုလိုဂရမ်)	အသား	၅.၄၅	၅.၈၉	၆.၃၈	၆.၅၂	၇.၇၁	၉.၀၁
	ပဲ	၁၃.၅၉	၁၇.၂၉	၁၇.၉၀	၁၉.၁၉	၂၂.၆၈	၂၄.၀၅
	ပဲအမျိုးမျိုး	၁၄.၅၈	၁၄.၄၄	၁၅.၃၂	၁၈.၈၉	၂၂.၁၈	၂၃.၉၂
လူတစ်ဦးအတွက် ပျမ်းမျှ စိုက်ပျိုးမြေဧက		၀.၇၁၁၅	၀.၆၆၇၆	၀.၆၅၃၈	၀.၆၈၂၈	၀.၇၄၄၆	၀.၇၆၁၆
မြေယာအသုံးချမှု (ဧကထောင်ပေါင်း)	စိုက်ပျိုးမြေ	၃၁၈၃၇	၃၀၄၂၂	၃၀၃၃၆	၃၂၈၈၂	၃၆၅၈၂	၃၈၁၇၇
	ကြီးပိုင်းနှင့် အခြားသစ်တောမြေ	၈၄၉၀၉	၈၄၉၀၉	၈၄၉၀၃	၈၄၉၀၃	၈၄၈၉၆	၈၄၈၉၆

အခြားအညွှန်းကိန်းများ

ဤအခန်းတွင် ဖော်ပြထားသော အညွှန်းကိန်းများကို ကုန်းလမ်းပို့ဆောင်ရေး ညွှန်ကြားမှုဦးစီးဌာန၊ မြန်မာ့စီးရထား၊ မြန်မာ့ဆက်သွယ်ရေးလုပ်ငန်းနှင့် ဗဟိုစာရင်းကင်းအဖွဲ့မှ စုဆောင်းရရှိပါသည်။ ဤစာအုပ်ထဲတွင် အရေးပါသော အညွှန်းကိန်း တစ်ခုဖြစ်သည့် စာင်းကျောင်း ဆေးပေးခန်းနှင့် လျှပ်စစ်ဓါး (၃) ဖျိုးလုံးရရှိသော ကျေးရွာအရေအတွက်နှင့် ရာခိုင်နှုန်းကို ထည့်သွင်းနိုင်ခြင်း မရှိသေးပါ။ သို့သော် သယ်ယူပို့ဆောင်ရေးဆက်သွယ်ရေးနှင့် သတင်းပြန်ကြားရေး စသည်တို့နှင့် သက်ဆိုင်သော အညွှန်းကိန်းများကို အောက်ပါဇယားတွင် ဖော်ပြထားပါသည်။

ဇယား (၁၈) - သယ်ယူပို့ဆောင်ရေး၊ ဆက်သွယ်ရေးနှင့် သတင်းနှင့်ပြန်ကြားရေးဆိုင်ရာအညွှန်းကိန်းများ

(အညွှန်းကိန်းအမှတ် ၄၉၅၀-၅၂၊ ၅၃၊ ၅၄ နှင့် ၅၅)

အညွှန်းကိန်း	၉၆/၉၇	၉၇/၉၈	၉၈/၉၉	၉၉/၀၀	၀၀/၀၁
ကိုယ်ပိုင်ကားစင်းရေ (လူ ၁,၀၀၀ လျှင်)	၆.၀	၆.၃	၆.၃	၆.၈	၆.၇
စီးရထား - ခရီးသည် မိုင်သန်းပေါင်း	၂၇၂၅	၂၇၉၂	၂၅၂၈	၂၆၀၉	၂၇၆၃.၂၃
စီးရထား - ကုန်တင် ခိုင်သန်းပေါင်း	၅၇၇.၇	၅၆၅.၂	၅၁၂.၅	၆၈၄	၇၅၀.၀၄
တယ်လီဖုန်းအရေအတွက် လူ ၁,၀၀၀ လျှင် တယ်လီဖုန်းအလုံးပေါင်း	၁၉၉၀၁၇	၂၂၅၃၁၅	၂၄၀၆၇၃	၂၆၀၅၇၉	၂၈၂၈၅၃
နေ့စဉ်ထုတ်သတင်းစာပြန်ချိမှု * (တောင်ပေါင်း)					
မြန်မာ	၄၂၅	၄၀၅	၃၇၃	၃၉၃	၄၀၃
အင်္ဂလိပ်	၂၇	၂၅	၂၄	၂၄	၂၅
ရေဒီယို အရေအတွက်	၁၃၀၀၇	၃၂၂၉၃	၃၅၅၉၁	၉၃၈၀	၁၈၅၀၀
ရုပ်/သံစက် အရေအတွက်	၂၈၂၅၁၄	၂၈၄၆၄၂	၂၆၀၇၂၄	၂၇၈၁၆၀	၂၉၆၃၅၃
လူ ၁,၀၀၀ လျှင်ရေဒီယိုအရေအတွက်	၀.၂၉	၀.၇၀	၀.၇၅	၀.၁၉	၀.၃၇
လူ ၁,၀၀၀ လျှင်ရုပ်/သံစက် အရေအတွက်	၆.၃၁	၆.၂၄	၅.၅၁	၅.၆၇	၆.၃၄

ရေဒီယိုနှင့် ရုပ်/သံစက် အရေအတွက်ကို ဘဏ္ဍာရေးနှစ်ပုံတင်စာအောင်ခံစာရင်းအရေအတွက်ကနေတစ်ဆင့် ဖြစ်ပေါ်ပါသည်။

* နေ့စဉ်ထုတ်သတင်းစာ ပြန်ချိမှုကိန်းကိန်းများသည် ပြက္ခဒိန်နှစ်ဖြစ်ပါသည်။

ပုံ (၅) ပို့ဆောင်ဆက်သွယ်ရေးအညွှန်းကိန်းများ

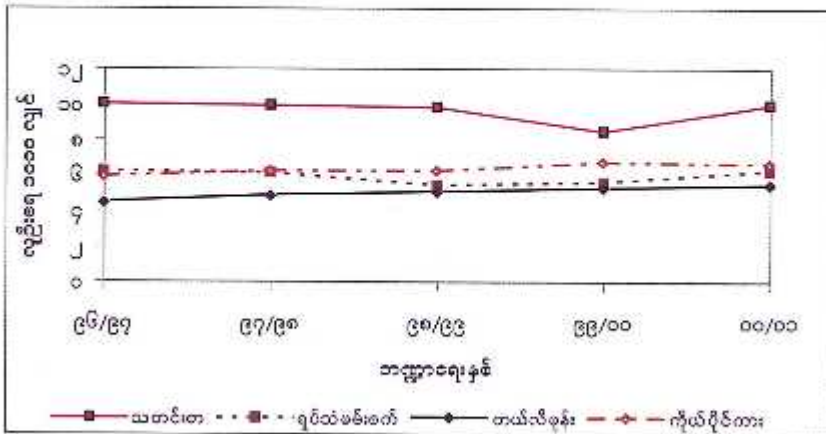

ဇယား(၁၉) အခြားလူထုဆက်သွယ်ရေး
(အညွှန်းကိန်းအမှတ် ၅၆)

အညွှန်းကိန်း	၉၆/၉၇	၉၇/၉၈	၉၈/၉၉	၉၉/၀၀	၀၀/၀၁
အခြားလူထုဆက်သွယ်ရေး					
ဆိုင်ကကြည့်တိုက်	၅၃	၅၉	၅၉	၆၀	၆၁
မြို့နယ်စာကြည့်တိုက်	၂၄၈	၂၄၁	၂၄၃	၂၄၄	၂၄၉
မြို့နယ်ခွဲစာကြည့်တိုက်များ	-	၀	၂	၇	၈
စာဖတ်သူ ပြည်သူများ	၂၄၃၅၀၃၅	၂၆၉၅၇၇၆	၃၀၀၆၅၂၄	၃၃၀၁၉၁၇	၃၅၆၇၄၆၄
မှတ်ပုံတင်စာကြည့်တိုက်	၅	၃	၇	၃၂	၁၄၂
လူထုဆက်သွယ်ရေး					
ရုပ်ရှင်ရုံများ	၃၂၈	၃၁၂	၂၃၀	၂၂၄	၂၅၁
ဝီဒီယိုပြသချိတ်များ	၃၂၃၆	၄၃၈၆	၁၀၆၁၉	၁၃၈၈၀	၂၀၆၉၆
တာရာတိုက်များ	-	၂၈	၇၈	၁၂၅၉	၇၃၀၄
တယ်လီဖုန်း/ရိုက်ကူး/ထုတ်လုပ်/ထူးထူးခြားခြား/ငှားရမ်း	၉၈၀	၁၂၁၉	၂၄၁၀	၂၉၉၅	၄၂၈၆
ခြင်းလုပ်ငန်းများ					

ဇယား(၂၀) လူမှုဝန်ထမ်းလုပ်ငန်းများ
(အညွှန်းကိန်းအမှတ် ၅၇)

အညွှန်းကိန်း	၉၆/၉၇	၉၇/၉၈	၉၈/၉၉	၉၉/၀၀	၀၀/၀၁
လူမှုဝန်ထမ်းလုပ်ငန်းဌာနများ					
ကလေးပြုစုရေးဌာနများ(အစိုးရ)					
(က) ကလေးပြုစုရေးဌာနခွဲအရေအတွက်	၆	၆	၆	၆	၆
(ခ) ကလေးပြုစုရေးအရေအတွက်	၂၅၇	၂၄၇	၂၂၇	၂၃၅	၂၄၅
မူလတန်းကြိုအကူအညီ(အစိုးရ)					
(က) အကူအညီအရေအတွက်	၂၀	၂၀	၂၀	၂၀	၂၀
(ခ) ကလေးသူငယ်အရေအတွက်	၄၉၃၃	၄၆၈၆	၄၄၆၁	၄၃၂၀	၄၁၈၉
နမူနာကလေးစောင့်ရှောက်ရေး(အစိုးရ)					
(က) အကူအညီအရေအတွက်	၄၁	၄၁	၄၁	၄၁	၄၁
(ခ) ကလေးသူငယ်အရေအတွက်	၄၃၄၂	၄၀၆၂	၃၆၀၁	၃၄၉၀	၃၉၃၉
ဘိုးဘွားရိပ်သာ(အစိုးရမဟုတ်သောအဖွဲ့အစည်း)					
(က) ဘိုးဘွားရိပ်သာအရေအတွက်(မှတ်ပုံတင်ပြီး)	၂၇	၃၀	၃၀	၃၀	၃၃
(ခ) ဘိုးဘွားအရေအတွက်	၁၂၈၈	၁၅၀၁	၁၅၀၃	၁၄၇၆	၁၅၈၅

ဇယား(၂၁) မြန်မာနိုင်ငံ မိခင်နှင့်ကလေးစောင့်ရှောက်ရေးလုပ်ငန်းများ
(အညွှန်းကိန်းအမှတ် ၅၈)

အညွှန်းကိန်း	၉၆/၉၇	၉၇/၉၈	၉၈/၉၉	၉၉/၀၀	၀၀/၀၁
မြန်မာနိုင်ငံ မိခင်နှင့်ကလေးစောင့်ရှောက်ရေးလုပ်ငန်းများ					
(က) ကလေးသူငယ်ဘက်စုံစံစစ်ချိတ်စာရွက်စာတမ်း	-	၂၈၇	၅၄၉	၆၈၅	၇၃၈
(ခ) ကလေးသူငယ်ပေါင်း	-	၁၉၂၈၆	၁၉၃၄၂	၂၇၃၄၇	၃၁၆၆၅

ဇယား(၂၂) ကျေးရွာအစုအတွဲ၏စုစုပေါင်း
(အညွှန်းကိန်းအမှတ် ၅၉)

အညွှန်းကိန်း	၉၁/၉၇	၉၇/၉၈	၉၈/၉၉	၉၉/၀၀	၀၀/၀၁
ကျေးရွာအစုအတွဲ၏စုစုပေါင်း	၆၅၂၃၈	၆၅၂၃၈	*၆၅၂၀၂	*၆၅၂၀၅	*၆၅၁၇၅
ကျေးရွာအစုအတွဲ၏စုစုပေါင်း	၃၂၆၀၃	၃၄၅၅၇	၃၄၅၇၄	၃၄၅၇၄	၃၄၆၂၇
ကျေးလက်ဆေးပေးခမ်း/ ခွဲရှိသော ရွာပေါင်း	၆၉၇၄	၆၉၈၀	၆၉၉၁	၆၉၂၃	+ ၇၁၆၁
လျှပ်စစ်မီးရှိသောရွာပေါင်း	၁၀၉၁	၁၀၇၅	၁၀၈၅	၁၀၉၃	၁၀၉၅
အထက်ပါ(၃) မျိုးစပ်လုံးရှိသောရွာပေါင်း	၈၇၅	၈၇၅	၈၇၅	၈၇၅	၈၇၅
ကျေးရွာအစုအတွဲ၏စုစုပေါင်း	၅၀.၀	၅၃.၀	၅၃.၀	၅၃.၀	၅၃.၀
ကျေးလက်ဆေးပေးခမ်း/ ခွဲရှိသော ရွာ ရာခိုင်နှုန်း	၁၀.၇	၁၀.၇	၁၀.၇	၁၀.၃	+ ၁၀.၉
လျှပ်စစ်မီးရှိသော ရွာ ရာခိုင်နှုန်း	၁.၆	၁.၆	၁.၆	၁.၆	-
အထက်ပါ(၃) မျိုးစပ်လုံးရှိသော ရွာ ရာခိုင်နှုန်း	၈၇၅	၈၇၅	၈၇၅	၈၇၅	၈၇၅

မှတ်ချက် * ကျေးရွာများကို မြို့နယ်ခွဲများအဖြစ် အဆင့်ကိုးကွင်း ထုတ်ဖတ်ထားခြင်းဖြစ်ပါသည်။
+ အမြေခ ကျန်းမာရေးဌာနခွဲ၊ ကျန်းမာရေးဦးစီးဌာန

ဇယား(၂၃) မျှခင်းမြင်ပွားမှုများ
(အညွှန်းကိန်းအမှတ် ၆၀)

အညွှန်းကိန်း	၁၉၉၆	၁၉၉၇	၁၉၉၈	၁၉၉၉	၂၀၀၀
မျှခင်းမြင်ပွားမှုများ (လျှပ်စစ် ၁၀၀၀၀၀ လျှင်)	၃၆၁.၃၂	၂၅၆.၂၆	" ၄၀၇.၄၂	" ၃၅၁.၀၃	" ၄၃၂.၉၈

မှတ်ချက် * ၁၉၉၈၊ ၁၉၉၉ နှင့် ၂၀၀၀ ပြည့်နှစ်များတွင် စစ်ပြုသောကိန်းဂဏန်းအချက်အလက်များသည် မြစ်ဖျား မြင်ပွားရန် ကာကွယ်တားဆီးမှုအပါအဝင်ဖြစ်ပါသည်။

လူ့စွမ်းအားဖွံ့ဖြိုးမှုအညွှန်းကိန်းများ

ဤလက်ခွဲစာအုပ်ကို၁၉၉၇ ခုနှစ်တွင် ပထမအကြိမ်အဖြစ် ပြုစုထုတ်ဝေခဲ့ပြီး၊ ယခု ၂၀၀၂ ခုနှစ်တွင် ဆဌမအကြိမ် အဖြစ် ပြုစုထုတ်ဝေခြင်းဖြစ်ပါသည်။ နောင်နှစ်များ၌ နိုင်ငံတော်နှင့် ပုဂ္ဂလိကကဏ္ဍမှ အညွှန်းကိန်းများ ထပ်မံ ဟိုးအဆင့်လွှဲလွင်းနိုင်မည်ဟု မျှော်မှန်းထားပါသည်။ ဤစာရင်းအင်းများနှင့် စပ်လျဉ်း၍ ချို့ယွင်းအားနည်းချက်များ တွေ့ရှိပါကလည်းကောင်း၊ ထပ်မံဖြည့်စွက်သင့်သော အညွှန်းကိန်းများနှင့် အကြံပြုလိုသည်များ ရှိပါကလည်းကောင်း အလုပ်သမားညွှန်ကြားရေးဦးစီးဌာနသို့ ပေးပို့ အကြောင်းကြားပါရန် မေတ္တာရပ်ခံအပ်ပါသည်။

စဉ်	အညွှန်းကိန်း	ဇယား/ဇယား	၉၅/၉၆	၉၆/၉၇	၉၇/၉၈	၉၈/၉၉	၉၉/၀၀	၀၀/၀၁
၁.	စုစုပေါင်း လူဦးရေ (သန်းမပါး)	ပေါင်း ကျား မ	၄၄-၇၄ ၂၂-၂၉ ၂၂-၅၁	၄၅-၅၇ ၂၂-၆၃ ၂၂-၉၄	၄၆-၄၀ ၂၃-၀၄ ၂၃-၃၆	၄၇-၂၅ ၂၃-၄၆ ၂၄-၇၆	၄၉-၁၃ ၂၄-၄၀ ၂၄-၇၃	၅၀-၁၃ ၂၄-၉၁ ၂၅-၂၂
၂.	မွေးနှုန်းကြမ်း#	ပြည်ထောင်စု ကျေးလက် မြို့	၂၉-၆ ၃၀-၁ ၂၈-၁	၂၉-၅ ၃၀-၀ ၂၈-၁	၂၈-၉ ၂၉-၂ ၂၇-၈	၂၈-၇ ၂၉-၁ ၂၇-၅	၂၆-၅ ၂၇-၀ ၂၆-၅	၂၅-၉(p) ၂၆-၄(p) ၂၄-၂(p)
၃.	သေနှုန်းကြမ်း #	ပြည်ထောင်စု ကျေးလက် မြို့	၉-၆ ၉-၉ ၈-၆	၉-၆ ၉-၉ ၈-၈	၈-၈ ၈-၉ ၈-၅	၈-၆ ၈-၇ ၈-၂	၅-၆ ၅-၇ ၅-၁	၇-၁(p) ၇-၇(p) ၆-၃(p)
၄.	စုစုပေါင်း မွေးဖွားမှုနှုန်း	ကျေးလက် မြို့	မရရှိ ၃-၅၉	မရရှိ ၃-၄၈	မရရှိ ၃-၄၅	မရရှိ ၃-၄၃	မရရှိ ၃-၅၅	မရရှိ ၂-၉၆(p)
၅.	ပြောင်းရွှေ့နေထိုင်မှုနှုန်း		မရရှိ	မရရှိ	မရရှိ	မရရှိ	မရရှိ	
၆.	အသက်-၅ နှစ်အောက်ကလေး သေနှုန်း (CSO)	ကျေးလက် မြို့	မရရှိ ၇၂-၇	မရရှိ ၇၂-၃၄	မရရှိ ၇၂-၂၈	မရရှိ ၇၂-၂၈	*၈၅-၁၆ *၆၅-၁၂	မရရှိ ၇၃-၀၂(p)
၇.	သားဖွားမီခင်သေနှုန်း	ပြည်ထောင်စု ကျေးလက် မြို့	၁-၆ ၁-၈ ၁-၀	၁-၇ ၁-၉ ၁-၀	၁-၅ ၁-၇ ၁-၀	၁-၆ ၁-၈ ၁-၀	*၂-၅၅ *၂-၈၁ *၁-၇၈	၁-၇(p) ၁-၉(p) ၁-၁(p)
၈.	မွေးဖွားစဉ်မျှော်မှန်း သက်တမ်း (နှစ်)	(ကျား) ပြည်ထောင်စု ကျေးလက် မြို့ (မ) ပြည်ထောင်စု ကျေးလက် မြို့	၆၀-၁ ၅၉-၉ ၆၀-၄ ၆၂-၆ ၆၂-၀ ၆၄-၃	၆၀-၂ ၆၀-၁ ၆၀-၆ ၆၂-၈ ၆၂-၂ ၆၄-၅	၆၀-၂ ၆၀-၁ ၆၀-၆ ၆၂-၅ ၆၂-၃ ၆၄-၆	၆၀-၄ ၆၀-၂ ၆၀-၈ ၆၃-၁ ၆၂-၅ ၆၄-၉	၆၀-၅ ၆၀-၃ ၆၀-၀ ၆၃-၃ ၆၂-၇ ၆၅-၁	၆၀-၆(p) ၆၀-၄(p) ၆၀-၁(p) ၆၃-၄(p) ၆၂-၈(p) ၆၅-၁(p)
၉.	အသက်(၅) နှစ်အောက် အာဟာရချို့တဲ့သောကလေးအချိုး (%) (DHP)	ပြည်ထောင်စု	၁၅-၈	-	၁၂-၆	-	၇-၉	၇-၉
၁၀.	ပဋိသန္ဓေတားဆေး သုံးစွဲမှုနှုန်း (%) (DOP) (DHP)	ပြည်ထောင်စု	၂၈-၆	**၃၂-၇	+၄၃-၇	-	+၄၉-၉	၅၂-၇
၁၁.	မပိုင်ချိန်မပြည့်စုံမှုအသွေးကလေးအချိုး (DHP)		၁၆-၀	မရရှိ	မရရှိ	မရရှိ	၁၀	မရရှိ
၁၂.	ကာကွယ်ဆေးထိုးနှံမှုအချိုး (DHP)	ပြည်ထောင်စု	၈၅-၀	၈၆-၀	၈၉-၀	၇၉-၉	၇၉-၉	၇၉-၉

* National Mortality Survey, 1990, CSO

** ၁၉၉၇ ခုနှစ်၊ FRHS ဝစ်တမ်း

+ သားဆက်ခြားစီမံချက်ဖြန့်ဖြူးမှု (၇၂) မြို့နယ်

ဤကိန်းဂဏန်းများကို ပြက္ခဒိန်နှစ်ဖြင့် ဖော်ပြခြင်းဖြစ်ပြီး၊ ပုံမှန်ပြုစုထုတ်ပြန်သောအစီရင်ခံစာများမှ ရရှိပါသည်။ အဆိုပါစာရင်းများသည် စာရင်းစစ်တမ်းကောက်ယူမှုအပေါ်မူတည်၍ ကွဲလွဲမှုများရှိနိုင်ပါသည်။
(p) ရှေ့ပြေးအမှန်တရား

စဉ်	အညွှန်းတိုင်း	၉၅/၉၆	၉၆/၉၇	၉၇/၉၈	၉၈/၉၉	၉၉/၀၀	၀၀/၀၁
၁၄-	လူဦးရေ နှင့် ဆရာဝန် အချိုး (DHP)	၃၄၅၅	၃၄၅၁	၃၃၁၁	၃၃၅၂	၃၂၅၀	၃၄၃၂
၁၄-	လူဦးရေ နှင့် သူနာပြု အချိုး (DHP)	၁၅၂၅	၄၆၁၄	၃၅၂၁	၃၇၅၅	၃၇၂၃	၃၆၄၆
၁၅-	လူဦးရေ နှင့် ကုတင် အချိုး (DHP)	၁၅၇၇	၁၅၈၈	၁၆၀၂	၁၅၅၁	၁၅၅၈	၁၆၀၂
၁၆-	ကျေးလက်ကျန်းမာရေးဌာနတစ်ခုမှ တာဝန်ယူ စောင့်ရှောက်ရသော ပျမ်းမျှကျေးရွာအရေအတွက် ကျေးလက်ကျန်းမာရေးဌာနနှင့် ဌာနခွဲတစ်ခုမှ တာဝန်ယူစောင့်ရှောက်ရသော ပျမ်းမျှကျေးရွာ အရေအတွက် (DHP)	၄၄-၃	၄၇-၁	၄၅-၃	၄၆-၉	၄၃-၈	၄၆-၄
		-	-	-	၉-၃၁	၁၁-၀	၉-၁
၁၇-	တိုင်းရင်းဆေးကုသခန်း ကုတင် ၅၀ ဆန်ဆေးခန်းများ (ပြည်သူ့ပိုင်ကဏ္ဍ) ၁၆ ကုတင်ဆန်ဆေးခန်းများ (ပြည်သူ့ပိုင်ကဏ္ဍ) ဆေးခန်းများ (ပြည်သူ့ပိုင်ကဏ္ဍ) ပုဂ္ဂလိကတိုင်းရင်းဆေးကုခန်းများ (ခန့်မှန်း) မှတ်ပုံတင်ထားသော တိုင်းရင်းဆေးဆရာများ မှတ်ပုံမတင်သော တိုင်းရင်းဆေးဆရာများ (ခန့်မှန်း) (DTM)	၁၆၅	၁၆၈	၁၇၉	၁၈၃	၁၉၄	၂၀၄
							၈၇၀ ၈၀၀၁ ၈၇၂၃
၁၈-	ပြည်မီသောဝန်ထမ်းအင်အားအသုံးအဆောင် နှင့် ဆေးဝါးထောက်ပံ့မှုရရှိသောကျေးလက် ကျန်းမာရေးဌာနအချိုး (%) ပြည်ထောင်စု (DHP)	-	-	-	-	၇၀.၆၈	၈၀.၉
၁၉-	သောက်စေ့သန့်ရှင်းစိုစေ့ လူဦးရေ အချိုးအစား (DHP) ပြည်ထောင်စု ကျေးလက် မြို့	၄၉.၁ ၄၂.၅ ၆၈.၇	၅၇.၀ ၅၀.၀ ၇၈.၀	၆၆.၀ ၅၅.၉ ၈၇.၉	* ၇၁.၅ * ၆၅.၈ * ၈၅.၂	* ၇၁.၅ * ၆၅.၈ * ၈၅.၂	* ၇၁.၅ * ၆၅.၈ * ၈၅.၂
၂၀-	ယင်လုံအိမ်သာသုံးစွဲသော လူဦးရေ အချိုးအစား (DHP) ပြည်ထောင်စု ကျေးလက် မြို့	၄၁.၀ ၃၆.၀ ၅၆.၀	၄၅.၇ ၃၉.၂ ၆၅.၀	၄၅.၂ ၃၉.၀ ၆၄.၅	* ၆၃.၁ * ၅၆.၅ * ၈၃.၆	* ၆၃.၁ * ၅၆.၅ * ၈၃.၆	* ၆၃.၁ * ၅၆.၅ * ၈၃.၆
၂၁-	အဆင့်အလိုက်စုစုပေါင်း ကျောင်းနေနှုန်း (MERB, DEPT) မူလယ် ထက်	၁၀၄.၆ ၃၈.၃ ၂၈.၆	၉၉.၇ ၃၉.၂ ၂၀.၈	၉၇.၆ ၄၃.၅ ၂၂.၇	၉၅.၂ ၄၁.၇ ၃၀.၀	၉၅.၂ ၄၀.၇ ၃၀.၀	၉၁.၂ ၄၀.၂ ၃၂.၀
၂၂-	အဆင့်အလိုက်အသားတင် ကျောင်းနေနှုန်း (MERB, DEPT) မူလယ် ထက်	၇၅.၈ ၃၂.၇ ၁၇.၆	၃၄.၈ ၃၄.၃ ၁၈.၂	၇၅.၂ ၃၇.၀ ၁၉.၃	၇၇.၀ ၃၇.၈ ၂၅.၅	၇၇.၀ ၃၇.၈ ၂၅.၂	၇၇.၅ ၃၈.၂ ၂၇.၂
၂၃-	အဆင့်ပြောင်းရွှေ့မှုနှုန်း (MERB, DEPT) မူ မူလယ် လယ် မှ ထက်	၇၁.၉ ၉၀.၈	၆၆.၄ ၉၁.၀	၆၆.၃ ၈၅.၁	၆၈.၉ ၉၁.၂	၆၈.၉ ၉၁.၂	၆၈.၄ ၉၄.၂
၂၄-	အဆင့်အလိုက်ထိန်းချုပ်ခွင့်မှုနှုန်း (DEPT) မူ လယ် ထက်	၃၄.၅ ၆၂.၄ ၈၉.၄	၄၀.၄ ၆၀.၀ ၈၈.၁	၄၇.၅ ၆၂.၄ ၈၈.၅	၄၈.၅ ၆၄.၃ ၉၅.၁	၄၈.၅ ၆၄.၃ ၉၆.၃	၅၃.၇ ၆၉.၂ ၉၆.၃
၂၅-	မူလတန်းဝင်ပညာရေးစီစဉ်မှုဆောင် ခိုင်းမှု (MERB, DEPT) ထိရောက်မှု မူလတန်းအောင်သူ	၅၀.၈၆ ၃၅.၉၀	၄၉.၈၀ ၃၅.၁၀	၇၅.၅ ၅၆.၈	၇၃.၀ ၅၄.၃	၇၂.၀ ၅၅.၆	၈၂.၄ ၆၆.၉

စဉ်	အညွှန်းတိုင်း	၉၅/၉၆	၉၆/၉၇	၉၇/၉၈	၉၈/၉၉	၉၉/၀၀	၀၀/၀၁	
၂၆	အခြေခံပညာကျင်းသားဦးရေ မူလတန်း	စုစုပေါင်း ကျား မ	၅၃၈၀၇၆၁ ၂၇၅၇၀၁၉ ၂၆၂၃၀၄၂	၅၃၀၂၈၆၆ ၂၆၆၄၅၇၈ ၂၆၃၈၂၈၈	၄၇၉၉၀၀၆ ၂၄၃၄၆၃၀ ၂၃၆၄၃၇၅	၄၈၄၈၀၂၅ ၂၄၆၆၁၂၀ ၂၃၈၁၉၀၄	၄၆၇၆၆၁၉ ၂၃၇၈၆၀၉ ၂၂၉၈၀၁၀	၄၆၄၄၆၃၄ ၂၃၄၂၅၉၂ ၂၃၀၂၀၄၂
	အလယ်တန်း	စုစုပေါင်း ကျား မ	၁၅၈၈၈၂၃ ၈၁၂၆၆၆ ၇၇၆၁၅၇	၁၆၅၃၃၅၄ ၈၄၉၇၅၉ ၈၀၃၅၉၅	၁၆၄၂၂၃၂ ၈၃၈၀၃၅ ၈၀၆၁၉၇	၁၆၃၈၁၈၉ ၈၅၁၂၂၂ ၇၈၇၉၆၇	၁၆၂၇၈၆၁ ၈၁၅၀၁၁ ၈၀၉၈၆၀	၁၅၉၈၀၁၆ ၈၀၁၇၈၉ ၇၉၇၀၁၇
	အထက်တန်း	စုစုပေါင်း ကျား မ	၄၁၆၄၆၇ ၁၅၀၉၈၄ ၂၂၅၄၈၃	၄၂၄၄၃၈ ၁၉၃၅၃၈ ၂၃၀၇၀၀	၄၂၈၅၈၂ ၁၉၄၄၂၃ ၂၂၇၁၅၉	၅၇၉၂၇၀ ၂၇၆၈၆၅ ၃၀၂၄၀၅	၆၂၆၅၉၇ ၂၈၉၃၀၈ ၃၃၇၂၈၉	၆၃၉၃၇၇ ၃၂၀၁၆၉ ၃၁၉၂၀၈
	ဆင့်ကြီးပညာရေးကျင်းသားဦးရေ မူလတန်း	စုစုပေါင်း ကျား မ	၈၃၃၂၈ ၅၇၆၃၆ ၂၅၆၉၂	၉၄၃၉၄ ၆၅၇၅၉ ၂၈၆၃၅	၉၄၄၅၄ ၆၅၇၉၉ ၂၈၆၅၉	၉၀၃၂၈ ၅၈၅၀၂ ၃၁၇၄၆	၁၀၀၅၁၀ ၆၀၁၉၇ ၄၀၃၁၃	၁၁၄၃၂၆ ၆၇၀၉၀ ၄၇၂၃၆
	အလယ်တန်း	စုစုပေါင်း ကျား မ	- - -	- - -	- - -	၅၂၃၂ ၃၃၁၂ ၁၉၂၀	၇၇၆၂ ၄၈၄၂ ၂၉၂၀	၁၀၇၃၇ ၆၉၉၃ ၄၁၄၄
	(DEPT, DPPS)							
၂၇	တာဝန်ပေးရန်ဆိုင်ရာ ဆွဲရဦးရေ							
	စုစုပေါင်းတာဝန်ဆောင်							
	ဒီပလိုမာ(ပုဂ္ဂလိက)	-	-	၁၆	-	၉	-	
	ဒီပလိုမာ(ပုဂ္ဂလိက)	-	-	၈၇	-	၄၆	၅၉	
	မဟာမိတ်စနစ်	-	-	၀၁	၅	၀၁	၀၄	
	သာယာနဂါးကွဲလိမ္မော်စနစ်	၉၈	-	၁၀၅	၈၅	၆၃	၈၁	
	ပိဏ္ဍိ(ပုဂ္ဂလိက)	-	-	-	-	-	၄၃	
	အင်ဂျင်နီယာနှင့် ပိသုကာ	၁၆၂၀	၉၅၉	၁၁၉၉	၁၀၂၈	၁၀၉၇	၁၁၆၃	
	အင်ဂျင်နီယာနှင့် ပိသုကာ	-	-	-	-	-	၁၀၃၁	
	အင်ဂျင်နီယာနှင့် ပိသုကာမဟာပိဏ္ဍိ	-	-	-	-	-	၇၅	
	ပိဏ္ဍိ	-	-	-	-	-	၅၇	
	ကွန်ပျူတာပညာ	၂၁၀	၇၂	၂၅၆	၂၄၂	၁၉၁	၄၀၅	
	ကွန်ပျူတာပညာဆွဲ(B.C.Sc)	-	-	-	-	-	၁၀၀	
	ကွန်ပျူတာပညာဆွဲ(B.C.Tech)	-	-	-	-	-	၃၀	
ကွန်ပျူတာပညာဆွဲ(B.C.Sc.Hons)	-	-	-	-	-	၁၁၁		
ကွန်ပျူတာပညာဆွဲ(B.C.Tech.Hons)	-	-	-	-	-	၁၅		
ကွန်ပျူတာပညာမဟာဆွဲ(M.C.Sc)	-	-	-	-	-	၁၈		
ကွန်ပျူတာပညာမဟာဆွဲ(M.C.Tech)	-	-	-	-	-	၇		
ကွန်ပျူတာပညာမဟာဆွဲ(M.I.Sc)	-	-	-	-	-	၁၀၅		
ကွန်ပျူတာပညာမဟာဆွဲ(M.A.Sc)	-	-	-	-	-	၁၇		

စဉ်	အညွှန်းတိုင်း	၉၅/၉၆	၉၆/၉၇	၉၇/၉၈	၉၈/၉၉	၉၉/၁၀	၁၀/၁၁
၂၇.	စီးပွားရေး	၁၈၈၂	၁၀၆၃	၁၂၆*	၉၁*	၈၉၇	၂၂၀၈
	ပညာရေး	၁၆၄၂	၃၃၁	၁၁၇၆	၁၁၁၇	၁၁၄၆	၁၁၅၇
	သစ်တောပညာ	၃၅	၃၉	၅၃	၄၆	၄၀	၄၉
	တီရက္ခာန် ဆေးကုပညာ	၁၁၀	၁၀၈	၁၀၆	၁၀၁	၁၀၁	၁၁၆
	ဝိဇ္ဇာ နှင့် သိပ္ပံ #	၈၀၆၅၈	၁၄၄၄၀	၁၇၃၅	၆၉၆၂	၄၅၂၀၉	၅၉၇၆၃
	နိုင်ငံခြားဘာသာ	၂၇၄	၂၂၀	၂၄၁	၄၈၁	၁၉၈	၁၉၁
	စိုက်ပျိုးရေး	၂၁၃	၂၁၇	၇	၆	၂၅၁	၂၄၄
	စိုက်ပျိုးရေးစတာသိပ္ပံ	-	-	၇	၆	၁၆	၉
	စိုက်ပျိုးရေး	၂၁၃	၂၁၇	-	-	၂၇၅	၂၇၅
	ကျန်းမာရေး	၁၈၁၂	၁၂၇၈	၁၉၅၇	၁၈၆၈	၂၁၆၆	၁၇၁၉
	ဆေးပညာ	၃၈၇	၇၈	၄၄၈	၄၀၄	၉၁၂	၅၀၃
	သွားတက်ဆိုင်ရာ ဆေးပညာ	၄၈	-	၄၈	၄၁	၅၂	၅၂
	ဆေးဘက်ပညာသင်တန်း	-	-	-	**၁၈	**၆၄	၆၄
	ဆေးဝါးကျွမ်းကျင်မှုပညာ	**၂၁	-	-	**၂	**၄၃	၉၇
	လူနာပြုဒီပလိုမာ	၁၁၆၂	၉၉၈	၁၀၁၀	၉၄၀	၇၃၀	၇၃၉
	လူနာပြုသိပ္ပံ	**၆၆	-	၁၁၂	**၅၅	၇၅	၇၅
	ကျန်းမာရေးသိပ္ပံ	-	-	-	**၁၄	-	-
	ဒီပလိုမာ(တွဲလွန်)	၃	၈	၂၀၂	၁၂၄	၁၀၉	၁၀၆
	ဆေးပညာဗဟုသိပ္ပံ	၁၂၉	၁၉၄	၁၃၃	၂၃၁	၇၉	၇၂
	ဆေးလက်တွေ့ပါရဂူ (DLF, MERR, DAP, DMS, FD, DAST,DTM, DPFS)	-	-	-	-	၂	၀
၂၈.	သင်တန်းဆင်းဦးရေ						
	စက်မှုလက်မှုသိပ္ပံ	၃၃၄၂	၃၉၅၄	၃၃၁၇	၄၁၇၇	၄၈၈၈	၈၄၀၀
	စက်မှုလက်မှု အထက်တန်းကျောင်း	၁၆၇၄	၁၁၃၀	၂၁၉၄	၂၁၈၀	-	-
	စိုက်ပျိုးရေးသိပ္ပံ	၃၈၁	၅၄၅	၇၈၄	၆၉၅	၄၉၈	၆၄၇
	စိုက်ပျိုးရေး အထက်တန်းကျောင်း#	၄၉၇	၄၉၈	၆၄၅	-	-	-
	စက်မှုသင်တန်းကျောင်း	၉၆	၉၂	၂၃၁	၉၈	၁၀၉	၂၅၆
	အခြေခံစက်မှုသင်တန်းကျောင်း	-	-	-	၂၀၀	၂၃၁	၂၄၁
	ကူးသန်းရောင်းဝယ်ရေးပညာသင်တန်းများ	၂၈၄	၂၈၄	၇၄၉	၁၄၉၀	၅၅၅	၈၈၁
	စက်ဝန်ထမ်း ပြုပြင် ကိန်းသိမ်းရေး သင်တန်း	၁၄၄	၁၁၈	၁၈၀	၈၅	၉၆	၁၀၂
	ကျောင်းများ						
	လက်မှုပညာသင်တန်းများ	၁၅၂၄	၈၂၃	၁၂၄၄	၅၅၆	၉၈၄	၇၁၇
	မြန်မာ့ယူနိုက်တက်	၁၀	၂၀	၃၉	၃၇	၄၉	၃၆
	ယက္ခန်းသင်တန်းကျောင်းများ	၁၄၃	၁၂၇	၁၃၇	၁၂၉	၈၉	၃၅၃
	ဆိမ်တွင်းမှသက်ဆုံးလုပ်ငန်းပညာသင်တန်း	၂၁၄၈	၁၈၅၃	၁၅၀၀	၁၄၂၄	၄၅၆၄	၁၆၁၉
	များ						
သမဝါယမကောလိပ်များ	၄၅၉	၃၄၀	-	၅၁၁	၃၆၉	၆၃၃	
သမဝါယမသင်တန်းကျောင်းများ	-	၁၅၅၂	၆၉၉	၈၃၂	၆၈၅	၈၄၆	
သစ်တောပညာသင်တန်းကျောင်းများ	၁၀၈၆	၅၁၈	၁၁၄၅	၉၂၅	၆၇၆	၁၀၁၅	

* တွဲလွန် ** ပေါင်းကူးသင်တန်း *** ပုံမှန်သင်တန်း
 # ၁၉၉၈/၉၉ မှစ၍ စိုက်ပျိုးရေးအထက်တန်းကျောင်းသားသင်တန်း ခေါ်ယူခြင်းမရှိတော့ဘဲ အခြားဦးစီးဌာနများသို့ လွှဲပြောင်းပေးခဲ့ပြီး ပြန်ပါသည်။

စဉ်	အညွှန်းတမ်း	၉၅/၉၆	၉၆/၉၇	၉၇/၉၈	၉၈/၉၉	၉၉/၀၀	၀၀/၀၁		
၂၆	သက်ကြီးစာတတ်မြောက်မှုနှုန်း ပြည်ထောင်စု ကျား မ (DEPT)	၈၅.၈	၈၇.၀	၈၈.၄	၈၉.၇	၈၉.၇	၉၀.၀		
		၈၈.၂	၈၉.၀	၈၉.၈	၉၀.၆	၉၀.၄	၉၀.၄		
		၈၃.၃	၈၅.၁	၈၆.၉	၈၈.၇	၉၀.၆	၉၀.၆		
၃၀	တစ်မျိုးသားလူမျိုးများ၏ ပြည်ထောင်စု ကျောင်းဆန္ဒခံစားပါး (ENVIPO)	၅.၈	၆.၂	၆.၃	၆.၅	၆.၇	၆.၈		
၃၁	ပညာရေးအဆင့်အလိုက် မူလတန်း အမျိုးသမီး ဦးရေ အလယ်တန်း အမျိုးအစား(%) အထက်တန်း အသက်ဆယ်စဉ်ကြောင်းတူသူတို့များ ဦးစွာနှင့်ထိပ်တူသူတို့များ ဝက်စလက်မှု သိပ္ပံ (DEPT, MERR DAP, DIVE)နှင့် ဝက်စလက်မှု သိပ္ပံ	၄၈.၈	၄၈.၈	၄၉.၃	၄၉.၂	၄၉.၂	၄၉.၃		
		၄၉.၁	၄၉.၁	၄၉.၂	၄၉.၃	၄၉.၃	၄၉.၆		
		၅၄.၂	၅၄.၅	၅၄.၉	၅၄.၂	၅၄.၂	၅၄.၉		
		၄၂.၃	၄၆.၇	၆၇.၀	၆၇.၀	၆၉.၆	၇၆.၀		
		၆၀.၈	၆၂.၃	၆၂.၀	၆၂.၀	၆၂.၆	၆၉.၅		
		၂၄.၈	၂၇.၁	၂၇.၀	၃၆.၅	၄၇.၅	၄၈.၆		
၄၂.၄	၃၉.၄	၃၅.၅	၃၀.၅	၃၂.၅၅	-				
၃၂	အစိုးရအဖွဲ့များ၏ အချိန်အကွာအဝေး (%) (CSO)	၁၃.၀၀	၁၃.၈၈	၁၄.၇၂	၁၇.၆၀	၁၉.၂၆	၁၉.၄၀		
၃၃	စုစုပေါင်း လုပ်သားအင်အား (သန်းပေါင်း) (DOL)	ကျား မ ပေါင်း	၁၃.၂၃ ၈.၁၇ ၂၁.၄၀	၁၃.၅၇ ၈.၃၈ ၂၁.၉၅	၁၃.၉၂ ၈.၆၀ ၂၂.၅၂	၁၄.၂၈ ၈.၈၂ ၂၃.၁၀	၁၄.၆၅ ၉.၀၅ ၂၃.၇၀	၁၅.၀၂ ၉.၂၈ ၂၄.၃၀	
		လုပ်သားအင်အားပါဝင်မှုနှုန်း (LFPR) (ရာခိုင်နှုန်း) (DOL)	ကျား မ ပေါင်း	၇၆.၅၆ ၄၆.၁၀ ၆၀.၀၇	၇၈.၅၇ ၄၇.၀၈ ၆၂.၆၆	၇၉.၀၉ ၄၇.၆၄ ၆၃.၁၇	၇၈.၆၇ ၄၆.၆၇ ၆၂.၃၅	၇၉.၁၅ ၄၇.၀၁ ၆၂.၇၈	၇၉.၆၈ ၄၇.၃၂ ၆၃.၁၈
			အလုပ်လက်မဲ့နှုန်း (DOL)	ကျား မ ပေါင်း	၃.၇၀ ၄.၇၇ ၄.၁၁	၃.၆၈ ၄.၇၇ ၄.၁၀	၃.၆၆ ၄.၇၇ ၄.၀၈	၃.၆၄ ၄.၇၆ ၄.၀၇	၃.၆၂ ၄.၉၅ ၄.၀၅
၃၆	ပညာရေးအဆင့်အလိုက် လုပ်သားအင်အား (ရာခိုင်နှုန်း) (DOL)	စာမကတ်သူ စာမရ/မတ်တတ် မူလတန်း အလယ်တန်း အထက်တန်း			၉.၆၉ ၄၇.၆ ၂၇.၃ ၁၂.၄ ၂.၇	၉.၆၉ ၄၇.၆ ၂၇.၃ ၁၂.၄ ၂.၇	၉.၆၉ ၄၇.၆ ၂၇.၃ ၁၂.၄ ၂.၇	၉.၆၉ ၄၇.၆ ၂၇.၃ ၁၂.၄ ၂.၇	

မှတ်ချက် : အညွှန်းတမ်းအမှတ် ၃၅ နှင့် ၃၆ တို့သည် သန်းပေါင်းတရား သို့မဟုတ် လုပ်သားအင်အားစစ်တမ်း ကောက်ယူနိုင်ခဲ့သောလျှင် ရရှိပါမည်။ လုပ်သားအင်အားစစ်တမ်းကို ၁၉၉၀ ခုနှစ်သာ ကောက်ယူနိုင်ခဲ့ပြီး အဆိုပါစစ်တမ်းမှ ကိန်းဂဏန်းများကိုသာ ဖော်ပြနိုင်ပါသည်။ ထို့ကြောင့် ယခုနှစ်များအတွက် ဤအညွှန်းတမ်း တမ်းတမ်းများကို ဖော်ပြနိုင်ခြင်းမရှိပါ။

စဉ်	အညွှန်းတန်း	၉၅/၉၆	၉၆/၉၇	၉၇/၉၈	၉၈/၉၉	၉၉/၀၀	၀၀/၀၁
၃၇.	အလုပ်အကိုင်အလိုက် နှင့် လုပ်ငန်းအမျိုးအစား လိုက်အလုပ် လက်ခံခြင်းစရိတ် (ရာခိုင်နှုန်း)						
	အလုပ်အကိုင်အလိုက်			၁၀၀.၀	၁၀၀.၀	၁၀၀.၀	၁၀၀.၀
	အကြီးတန်းအရာရှိကြီးများနှင့်မန်နေဂျာများ			၀.၄	၀.၄	၀.၄	၀.၄
	အသက်မွေးဝမ်းကျောင်းပညာရှင်များ			၂.၈	၂.၈	၂.၈	၂.၈
	စက်မှုအသက်မွေးဝမ်းကျောင်းပညာရှင်များ			၂.၀	၂.၀	၂.၀	၂.၀
	စာရေးများ			၂.၁	၂.၁	၂.၁	၂.၁
	ဝန်ဆောင်မှု နှင့် အရောင်း လုပ်သားများ			၁၀.၁	၁၀.၁	၁၀.၁	၁၀.၁
	ရိုက်/ခမ္ဘား အလုပ်သမားများ			၃၂.၈	၃၂.၈	၃၂.၈	၃၂.၈
	လက်မှု ပညာသည်များ			၁၀.၆	၁၀.၆	၁၀.၆	၁၀.၆
	စက်ရုံ/အလုပ်ရုံ အလုပ် သမားများ			၃.၄	၃.၄	၃.၄	၃.၄
	အလုပ်ကြမ်း လုပ်ကိုင်သူများ			၃၄.၈	၃၄.၈	၃၄.၈	၃၄.၈
	လုပ်ငန်းအမျိုးအစားအလိုက်			၁၀၀.၀	၁၀၀.၀	၁၀၀.၀	၁၀၀.၀
	လယ်ယာသားငါးငါးစတာ			၅၆.၅	၅၆.၅	၅၆.၅	၅၆.၅
	သတ္တုတူးဖော်ရေး			၁.၀	၁.၀	၁.၀	၁.၀
ထုတ်လုပ်မှု လုပ်ငန်း			၁၀.၄	၁၀.၄	၁၀.၄	၁၀.၄	
လျှပ်စစ်ဓါတ်မဲ့ နှင့် နေ			၀.၂	၀.၂	၀.၂	၀.၂	
တည်ဆောက်ရေး လုပ်ငန်း			၂.၆	၂.၆	၂.၆	၂.၆	
ရောင်း ဝယ်ရေး နှင့် ဟိုတယ်စား သောက်စိုက်			၁၅.၈	၁၅.၈	၁၅.၈	၁၅.၈	
ပို့ဆောင်မှုဆိုင်လျက်မှု နှင့် ဆက်သွယ်ရေး			၃.၈	၃.၈	၃.၈	၃.၈	
ခဝေကြေး ဝန်ဆောင်မှုအစည်း			၀.၃	၀.၃	၀.၃	၀.၃	
လူမှုရေး နှင့် ပုဂ္ဂလိကဝန်ဆောင်မှု			၇.၇	၇.၇	၇.၇	၇.၇	
ထင်ရှားစွာမဖော်ပြနိုင်သောလုပ်ငန်းများ			၀.၈	၀.၈	၀.၈	၀.၈	
(DOL)							
၃၈.	လုပ်သားအမျိုးအစားအလိုက် အလုပ်ရှင်			၁.၅	၁.၅	၁.၅	၁.၅
	အလုပ်လက်ခံ ကိုယ်ပိုင်လုပ်ငန်းလုပ်ကိုင်သူ			၃၅.၃	၃၅.၃	၃၅.၃	၃၅.၃
	ဦးစေ့ (ရာခိုင်နှုန်း) အလုပ်သမား			၃၀.၆	၃၀.၆	၃၀.၆	၃၀.၆
	မိသားစုအလုပ်သမား (လုပ်ငန်းမပေးသူ)			၃၂.၆	၃၂.၆	၃၂.၆	၃၂.၆
(DOL)	အခြား			၀.၁	၀.၁	၀.၁	
၃၉.	ပိုင်ဆိုင်မှုအလိုက်လုပ်ငန်းဦးစေ့						
	အစိုးရ	-	၃၀.၈၇%	-	၂၀.၆၅၂		၂၄.၂၂၉
	သမဝါယမ		၃.၆၁		၂၄.၃၅		၂၂.၂၃
	ပုဂ္ဂလိက		၆၇.၀၃၆		၈၄.၇၆၀		၉၈.၇၄၀
	ဖက်စပ်		၂၀.၉၈		၁၁.၂၉		၈.၈
	ပိုင်ဆိုင်မှုအလိုက်လုပ်ငန်းဦးစေ့			၃၆.၂%	-၃၃.၁၀%		၁၄.၃၂%
ဟိုးလက်မှုနှုန်း			-၅၈.၄%	၂၅.၃၂%		-၈.၇၁%	
(DOL)							
၄၀.	လူမှုစုလုံခြုံရေးလုပ်ငန်းများတွင်	မပါဝင်	၃၄၀၃၂၀	၃၆၄၈၃၄	၃၈၇၂၅၃	၄၁၄၂၈၉	၄၅၁၀၀၇
	အကျုံးဝင်သောလုပ်သားအရေအတွက်	ကျား	၂၄၁၆၂၄	၂၄၄၄၇၄	၂၅၃၁၄၁	၂၅၉၈၈၀	၂၆၈၆၅၃
(SSB)	မ	၅၈၆၉၆	၁၂၀၃၆၀	၁၃၄၁၁၂	၁၅၄၄၀၉	၁၈၂၃၅၆	

မှတ်ချက်။ အညွှန်းတန်းအမှတ် ၃၈ သည် အလုပ်သမားအမျိုးအစားအရင်းနှီးမြှုပ်နှံမှု (၂) နှစ်အတွက် ပေးထားသည့် အလုပ်ငွေနှင့် အလုပ်သမားစာရင်းများပေါ်တွင်ပါသည်။

စဉ်	အဖွဲ့အစည်း	၉၅/၉၆	၉၆/၉၇	၉၇/၉၈	၉၈/၉၉	၉၉/၀၀	၂၀၀၀/၀၁
၄၁.	ဂျီဒီပီ အဖွဲ့ (ကျပ်-သန်းပေါင်း) ဂျီဒီပီတိုးတက်မှုနှုန်း (FD)	၆၆၇၄၂ ၆.၉	၇၁၀၄၂ ၆.၄	၇၅၁၂၃ ၅.၇	၇၉၄၆၀ ၅.၈	၈၈၁၅၇ ၁၀.၉	၁၀၀၂၅၅ ၁၃.၇
၄၂.	တစ်ဦးကျတိုင် (ကျပ်) (FD)	၁၄၉၂	၁၅၅၉	၁၆၁၉	၁၆၅၁	၁၇၉၄	၂၀၀၀
၄၃.	လူတစ်ဦးအတွက်စားသောက်ကုန် ရရှိနိုင်မှု (ကီလိုဂရမ်) (FD)	၂၀၅.၇၈ ၁၀.၂၇ ၅.၄၅ ၁၃.၅၉ ၁၄.၅၈	၂၀၄.၀၈ ၇.၀၀ ၅.၈၉ ၁၇.၂၉ ၁၄.၄၄	၁၅၅.၅၈ ၇.၇၁ ၆.၃၈ ၁၇.၉၀ ၁၅.၃၂	၁၈၉.၄၅ ၇.၉၉ ၆.၅၂ ၁၉.၁၉ ၁၈.၈၉	၂၁၇.၃၅ ၈.၇၅ ၇.၇၁ ၂၂.၆၈ ၂၂.၀၈	၂၂၂.၇၉ ၁၀.၇၁ ၉.၀၁ ၂၄.၀၅ ၂၃.၉၂
၄၄.	ရင်းနှီးမြှုပ်နှံမှု (ကျပ် သန်းပေါင်း) ပြည်ပ ဝယ်ယူမှု (ကျပ် သန်းပေါင်း) သွင်းကုန် (ကျပ် သန်းပေါင်း) (FD)	၈၂၅၈၂ ၅၀၃၃ ၁၀၃၀၂	၁၁၈၃၁၃ ၅၄၈၈ ၈၈၇၇၉	၁၅၀၂၇၀ ၆၂၉၀ ၁၄၂၅၈	၂၀၆၉၁၂ ၇၇၀၀ ၁၆၉၄၁	၂၅၅၄၀၈ ၈၅၅ ၈၅၅	၃၀၀၅၀၁ ၈၅၅ ၈၅၅
၄၅.	နိုင်ငံတော်အသုံးစရိတ်စုစုပေါင်း (ကျပ်သန်းပေါင်း) လယ်ယာ အားငါး သစ်စတာ ခွမ်းအင် သတ္တု စက်မှုလက်မှု လျှပ်စစ်ဓါတ်အား ဆောက်လုပ်ရေး ပို့ဆောင်ရေး ဆက်သွယ်ရေး ကုန်သွယ်ရေး လူမှုရေး - ညာဘက် - ကျန်းမာရေး - အခြား ပစ္စည်းကြေးရေး ဖိစီးခံနိုင်စွမ်းနှင့် အုပ်ချုပ်ရေး သီးသန့်ရရှိမှုနှင့် (FD)	၁၄၉၅၄၆ ၂၅၆၂၆ ၁၇၅၈ ၄၂၅၂ ၄၃၆၁ ၁၇၇၇ ၉၉၂၆ ၃၂၄၄ ၁၇၇၃၀ ၁၁၆၁၆ - ၂၁၇၁၉ ၁၁၅၆၂ ၆၅၄၇ ၂၃၁၆ ၂၇၈၅ ၆၉၈၂ ၂၉၉၉၁ ၁၃	၁၉၀၁၈၀ ၃၃၂၄၄ ၁၄၄၉ ၅၉၀၁ ၆၆၁၄ ၁၇၆၁ ၁၁၈၂၈ ၄၅၃၂ ၂၆၂၁၅ ၁၂၇၆၁ ၂၄၄၈ ၂၅၈၄၄ ၁၇၁၂၀ ၁၇၁၂၀ ၉၉၄၄ ၉၉၄၄ ၂၇၃၄ ၅၄၁၅ ၅၄၁၅ ၈၅၅၁ ၃၅၀၉ -	၂၅၃၇၆၀ ၃၈၄၀၂ ၁၆၆၆ ၇၄၁၈ ၂၆၉ ၂၈၁၃ ၁၇၃၅ ၄၂၃၅ ၅၂၃၅ ၁၆၄၉၅ ၁၆၄၉၅ ၂၆၃၃ ၆၇၃၂၀ ၁၁၅၇၅၄ ၁၅၉၅၄ ၉၁၇ ၃၀၂၅ ၄၅၃၂ ၁၀၃၂၄ ၃၇၅၄၄ -	၃၈၈၂၁၀ ၄၆၅၂၁ ၂၀၁၁၉ ၅၁၆ ၂၉၁၁၄ ၃၀၂၉၅ ၈၁၈၈ ၃၅၆၃၁ ၂၀၉၅၅ ၃၁၅၃ ၁၁၅၇၅၄ ၁၅၉၅၄ ၃၀၁၄၉ ၃၀၂၅ ၃၀၂၅ ၃၀၂၅ ၃၀၂၅ ၃၀၂၅ ၃၀၂၅ ၃၀၂၅ -	၄၄၃၄၃၅ ၅၈၀၂၉ ၂၆၄၃ ၁၄၄၀၅ ၃၆၅၈၈ ၃၃၃၀၈ ၅၄၁၆၇ ၁၉၇၄၃ ၂၉၅၇ ၁၈၇၂၀၇ ၁၉၃၈၅ ၁၁၁၄၉ ၃၈၈၁ ၅၃၅၉ ၁၃၇၆၇ ၅၅၂၃၀ -	၅၆၂၄၅၁ ၈၃၅၆၄ ၁၁၂၁၂ ၁၈၆၃၇ ၁၆၃၀ ၄၆၉၄၄ ၄၂၆၈၇ ၂၃၈၈၂ ၅၃၈၈၂ ၁၀၁၇၂၁ ၄၂၉၈၈ ၂၇၈၈၂ ၆၉၉၇ ၈၁၀၉ ၁၆၇၁၈ ၈၂၆၂၅ -
၄၆.	တားဆီးမှု စရိတ်နှုန်း (ရက် ကုန်) (၁၅၈၇ စု = ၁၀၀) (CSO)	၇၃၅.၅	၈၈၂.၈	၁၀၂.၆၃	၁၃၃.၅၁	၁၅၄.၄၀	၂၅၁.၇၄
၄၇.	လူတစ်ဦးပျမ်းမျှ စိုက်ပျိုးမှု (ခက်) (CSO)	၀.၇၁၁၅	၀.၆၆၇၆	၀.၆၅၁၈	၀.၆၈၂၈	၀.၇၄၄၆	၀.၇၆၁၆
၄၈.	မေ့ယာအသုံးစရိတ် (ခက်ပေါင်း) (CSO, FD)	၃၈၈၃၇ ၈၄၉၁၉	၃၀၄၂၂ ၈၄၉၁၉	၃၁၃၃၆ ၈၄၉၁၃	၃၂၈၈၂ ၈၄၉၁၃	၃၆၅၈၂ ၈၄၈၅၆	၃၈၁၇၇ ၈၄၈၅၆
၄၉.	လူ ၁,၈၀၀ လူ ငါးကိုယ်ပိုင်ကားစင်းစရိတ် လူ ၁,၈၀၀ လူ ငါးစုစုပေါင်းကားစင်းစရိတ် (RTA)	၅.၃ ၆.၇	၆.၀ ၇.၈	၆.၃ ၈.၃	၆.၃ ၈.၃	၆.၈ ၈.၉	၆.၇ ၈.၈

စဉ်	အညွှန်းအလိုက်	၉၅/၉၆	၉၆/၉၇	၉၇/၉၈	၉၈/၉၉	၉၉/၀၀	၀၀/၀၁
၅၀	အမျိုးအစားအလိုက် စွမ်းအင်သုံးစွဲမှု ထင်း ရာခိုင်နှုန်း ရန်ကုန်။ မီးသွေး ရေခဲဖော် လျှင်စစ်တတ်အား တတ်ငွေ ဖေဖော်တိုင် (CSCO) အခြား	၁၄.၆၀ ၄၀.၃၉ ၀.၇၆ ၂၆.၅၄ ၆.၆၀ ၀.၀၆ ၉.၀၄		၉-၃၇ ၄၅.၆၉ ၀.၈၂ ၂၄-၉၇ ၀.၉၈ ၁၂-၂၂ ၇.၀၄			
၅၁	မီးရထား- ခရီးသည် နိုင်ငံသုံးပေါင်း (MR)	၂၈၁၈	၂၇၂၅	၂၄၉၂	၂၅၂၈	၂၆၀၉	၂၇၆၃.၂၃
၅၂	မီးရထား- ကုန်တင် နိုင်ငံသုံးပေါင်း (MR)	၅၅၀.၆	၅၇၇.၇	၅၆၅.၂	၆၀၂.၅	၆၈၄	၇၉၀.၀၄
၅၃	တယ်လီဖုန်း အရေအတွက် လူ ၁,၈၀၀ လျှင်တယ်လီဖုန်းအလုံးပေါင်း (MPT)	၁၆၀၁၆၀	၁၆၉၀၁၇	၂၂၅၃၁၅	၂၄၀၆၇၃	၂၆၀၅၇၉	၂၈၂၈၅၃
၅၄	နေ့စဉ်တက်သတင်းစာဖြန့်ချိမှု (ထောင်ပေါင်း) (CSCO) မြန်မာ အင်္ဂလိပ်	၄၂၂ ၂၄	၄၂၅ ၂၄	၄၀၅ ၂၅	၃၇၃ ၂၄	၃၉၃ ၂၄	၄၀၃ ၂၅
၅၅	ရေဒီယို အရေအတွက် ရုပ်/သံစက် အရေအတွက် လူ ၁,၈၀၀ လျှင်ရေဒီယိုအရေအတွက် လူ ၁,၈၀၀ လျှင်ရုပ်/သံစက် အရေအတွက် (MPT)	၂၂၆၄၃ ၂၇၉၂၅၁ ၀.၅၁ ၆.၂၄	၁၃၀၀၇ ၂၈၂၅၀၄ ၀.၂၉ ၆.၃၁	၃၂၂၉၃ ၂၈၄၆၄၂ ၀.၇၀ ၆.၂၄	၃၅၅၉၀ ၂၆၀၇၂၄ ၀.၇၅ ၅.၅၁	၉၃၈၀ ၂၇၈၀၆၀ ၀.၁၉ ၅.၆၇	၁၈၅၀၀ ၂၉၆၃၅၃ ၀.၃၇ ၆.၃၄
၅၆	အခြားလူထုဆက်သွယ်ရေး ခရိုင်စာကြည့်တိုက် မြို့နယ်စာကြည့်တိုက် မြို့နယ်ခွဲစာကြည့်တိုက်များ စာဖတ်သူ ပြည်သူများ မှတ်ပုံတင်စာကြည့်တိုက် လူထုဆက်သွယ်ရေး ရုပ်ရှင်ရုံများ စီဒီပွဲပြသချက်များ ကားရာဆိုကရုံများ တည်မြဲ/ရိုက်ကူး/ထုတ်လုပ်/ကူးယူ/ဖြန့်ချိ/ ငှာရမ်းခြင်းလုပ်ငန်းများ (IPRD, MAMPE)	၅၃ ၂၇၉ - - - ၃၃၄ ၂၈၀၆ - ၇၂၄	၅၃ ၂၄၀ - ၂၄၃၅၀၃၅ ၅ ၃၂၈ ၃၂၃၆ - ၉၈၀	၅၉ ၂၄၁ ၁ ၂၉၉၇၄၉ ၃ ၃၀၂ ၄၃၈၆ ၂၈ ၁၂၀၉	၅၉ ၂၄၇ ၂ ၃၀၆၈၂၄ ၇ ၂၄၀ ၁၀၆၀၉ ၄၈ ၂၄၈၁	၆၀ ၂၄၄ ၇ ၃၃၁၉၁၄ ၃၂ ၂၂၄ ၁၃၈၈၀ ၁၂၉၉ ၂၅၉၅	၆၀ ၂၄၅ ၈ ၃၅၆၇၄၆၄ ၁၄၂ ၂၅၀ ၂၆၆၆၆ ၇၃၀၄ ၄၂၈၆
၅၇	လူ့အဖွဲ့အစည်းအဖွဲ့များ ကလေးပြုစုရေးရာများ (အစိုးရ) (က) ကလေးပြုစုရေးရာအဖွဲ့အစည်းအတွက် (ခ) ကလေးပြုစုရေးရာအဖွဲ့အတွက် ပုလဲတန်းကြိုကျောင်း (အစိုးရ) (က) ကလေးအဖွဲ့အတွက် (ခ) ကလေးထူထောင်အဖွဲ့အတွက် နေ့ကလေးဆန်းစစ်ကျောင်း (အစိုးရ) (က) ကလေးအဖွဲ့အတွက် (ခ) ကလေးထူထောင်အဖွဲ့အတွက် တိုးတက်ရေးအဖွဲ့အစည်း (အစိုးရ) (က) တိုးတက်ရေးအဖွဲ့အတွက် (မှတ်ပုံတင်ပြီး) (ခ) တိုးတက်ရေးအဖွဲ့အတွက် (UNH)	၆ ၂၅၃ ၂၀ ၄၈၅၆ ၄၁ ၄၇၆၄ ၂၆ ၁၂၇၉	၆ ၂၅၇ ၂၀ ၄၉၃၃ ၄၁ ၄၇၄၂ ၂၇ ၁၂၈၈	၆ ၂၄၇ ၂၀ ၄၆၈၆ ၄၁ ၄၀၆၂ ၃၀ ၁၅၀၀	၆ ၂၅၇ ၂၀ ၄၇၆၀ ၄၁ ၃၆၈၀ ၃၀ ၁၅၀၄	၆ ၂၅၅ ၂၀ ၄၇၂၀ ၄၁ ၃၄၉၁ ၃၀ ၁၄၉၆	၆ ၂၅၅ ၂၀ ၄၈၈၉ ၄၁ ၃၅၃၉ ၃၃ ၁၅၈၅

ပဋိ	အညွှန်းကိန်း	၉၅/၉၆	၉၆/၉၇	၉၇/၉၈	၉၈/၉၉	၉၉/၀၀	၀၀/၀၁
၅၈.	မြန်မာနိုင်ငံ ဒီမိုကရေစီ ကလေးစောင့်ရှောက်ရေး လှုပ်ရှားမှုများ (က) ကလေးသူငယ်သက်ဆုံးရှုံးရေးဌာနမပါဝင် (ခ) ကလေးသူငယ်မပါဝင် (MMCA)			၂၈၇ ၁၉၂၈၆	၅၄၉ ၁၉၃၄၂	၆၈၅ ၂၇၃၄၇	၇၃၈ ၃၁၆၆၅
၅၉.	ကျေးရွာအနားတွက်စုရမပါဝင် - ကျောင်းရှိသော ရွာမပါဝင် ကျေးလက်စေးမေးခင်း/ခွဲ ရှိသော ရွာမပါဝင် လျှပ်စစ်မီး ရှိသော ရွာမပါဝင် အထက်ပါ (၃) မျိုးလုံး ရှိသော ရွာမပါဝင် ကျေးရွာရာခိုင်နှုန်း - ကျောင်းရှိသော ရွာရာခိုင်နှုန်း ကျေးလက်ကျန်းမာရေး/ခွဲ ရှိသော ရွာရာခိုင်နှုန်း လျှပ်စစ်မီး ရှိသော ရွာရာခိုင်နှုန်း အထက်ပါ (၃) မျိုးလုံး ရှိသော ရွာရာခိုင်နှုန်း (GAD, DHP, MERB, MEPP, DEPT)	၆၅၂၃၈ ၃၂၅၆၈ ၆၉၄၄ ၁၀၁၅ မရရှိ	၆၅၂၃၈ ၃၂၆၀၃ ၆၉၇၄ ၁၀၅၁ မရရှိ	၆၅၂၃၈ ၃၄၅၅၇ ၆၉၈၀ ၁၀၇၅ မရရှိ	*၆၅၂၃၂ ၃၄၅၇၄ ၆၉၉၀ ၁၀၈၉ မရရှိ	*၆၅၂၃၅ ၃၄၅၇၄ ၆၉၂၉ ၁၀၉၃ မရရှိ	*၆၅၁၇၅ ၃၄၆၂၇ ၇၀၆၁ ၁၀၉၅ မရရှိ
၆၀.	ဖူခင်းမြစ်ဖွားစုအဖွဲ့ (လူဦးရေ ၁၀၀၀၀၀ လျှင်) (CSO)		၃၆၀.၃၂	၂၅၆.၂၆	၆၄၇.၄၂	၆၃၉.၀၃	၆၄၃.၉၈

မှတ်ချက် - အမျိုးအစားအလိုက် စွမ်းအင်သုံးစွဲမှု (အညွှန်းကိန်း ၅၀) ကို ၂- နှစ်လျှင် တစ်ကြိမ် ရရှိပါသည်။

* ကျေးရွာများကို မြို့နယ်များအဖြစ် အဆင့်တိုးမြှင့်သတ်မှတ်၍ ဖြစ်ပါသည်။

+ အခြေခံကျန်းမာရေးဌာနခွဲ၊ ကျန်းမာရေးဦးစီးဌာန

(၀) ၁၉၉၈၊ ၁၉၉၉ နှင့် ၂၀၀၀ ပြည့်နှစ်များတွင် ဖော်ပြသော ကိန်းဂဏန်းအချက်အလက်များသည် ပြစ်မှုများ မဖြစ်ပွားရန် ကာကွယ်ဘေးအန္တရာယ်အခြေခံဖြစ်ပါသည်။

- မှတ်ချက်။ ၁ (၁) CSO = ဗဟိုစာရင်းအင်း အဖွဲ့
- (၂) DAP = စိုက်ပျိုးရေးစီမံကိန်းဦးစီးဌာန
- (၃) DAST = အထွေထွေသိပ္ပံနှင့်နည်းပညာဦးစီးဌာန
- (၄) DCI = ဒီမိုကရေစီစက်မှုလက်မှုလုပ်ငန်းဦးစီးဌာန
- (၅) DEPT = ပညာရေးစီမံကိန်းနှင့်လေ့ကျင့်ရေးဦးစီးဌာန
- (၆) DHP = ကုန်းစားရေးစီမံကိန်းဦးစီးဌာန
- (၇) DLF = မွေးမြူရေးနှင့်ရေလုပ်ငန်းဦးစီးဌာန
- (၈) DMIP = မြန်မာ့ဝက်မျှလုပ်ငန်းများစီမံကိန်းညွှန်ကြားမှုဦးစီးဌာန
- (၉) DMS = ဆေးသိပ္ပံပညာဦးစီးဌာန
- (၁၀) DOC = သမဝါယမဦးစီးဌာန
- (၁၁) DOH = ကျန်းမာရေးဦးစီးဌာန
- (၁၂) DOL = အလုပ်သမား ညွှန်ကြားရေး ဦးစီးဌာန
- (၁၃) DOP = ပြည်သူ့ အင်အားဦးစီးဌာန
- (၁၄) DPPS = သာသနာတော်တွန်းတားရေးနှင့်ပြန့်ပွားရေး ဦးစီးဌာန
- (၁၅) DSW = လူမှုဝန်ထမ်းဦးစီးဌာန
- (၁၆) DTM = တိုင်းရင်းဆေးပညာဦးစီးဌာန
- (၁၇) DTVE = စက်မှုနှင့်သက်မွေးပညာဦးစီးဌာန
- (၁၈) ENVIPRO = ENVIPRO(Myanmar) Co, Ltd
- (၁၉) FD = သစ်တောဦးစီးဌာန
- (၂၀) GAD = အထွေထွေအုပ်ချုပ်ရေး ဦးစီးဌာန
- (၂၁) IPRD = ပြန်ကြားရေးနှင့် ပြည်သူ့ဆက်ဆံရေး ဦးစီးဌာန
- (၂၂) MEPE = မြန်မာ့လျှပ်စစ်ဓာတ်အားလုပ်ငန်း
- (၂၃) MERB = မြန်မာနိုင်ငံ ပညာရေး လူ့စာရင်းအဖွဲ့
- (၂၄) MMCWA = မြန်မာနိုင်ငံ မိခင်နှင့် ကလေးစောင့်ရှောက်ရေးအသင်း
- (၂၅) MMPE = မြန်မာနိုင်ငံ ရုပ်ရှင်လုပ်ငန်း
- (၂၆) MPT = မြန်မာ့ဆက်သွယ်ရေးလုပ်ငန်း
- (၂၇) MR = မြန်မာ့မီးရထား
- (၂၈) PD = စီမံကိန်း ရေးဆွဲရေး ဦးစီးဌာန
- (၂၉) RTA = ကုန်းလမ်းပို့ဆောင်ရေးညွှန်ကြားမှုဦးစီးဌာန
- (၃၀) SSB = လူမှုဖူလုံရေးအဖွဲ့

လူ့စွမ်းအားဖွံ့ဖြိုးမှုအညွှန်းကိန်းများ လက်စွဲစာအုပ် ၂၀၀၂ ခုနှစ်