

ပြည်ထောင်စုမြန်မာနိုင်ငံတော်

အလုပ်သမားဝန်ကြီးဌာန

အလုပ်သမားညွှန်ကြားရေးဦးစီးဌာန / ကုလသမဂ္ဂလူ့ဦးရေရန်ပုံငွေအဖွဲ့

လူ့စွမ်းအားဖွံ့ဖြိုးမှုအညွှန်းကိန်းများ

လက်စွဲစာအုပ်

၂၀၀၃ ခုနှစ်



အလုပ်သမား
ညွှန်ကြားရေးဦးစီးဌာန



ကုလသမဂ္ဂ
လူ့ဦးရေရန်ပုံငွေအဖွဲ့

မတ်လ ၂၀၀၄ ခုနှစ်၊ ရန်ကင်း

*UNFPA supported the User Workshop on
Human Resources Development Indicators and
printing of the report.*

ပြည်ထောင်စုမြန်မာနိုင်ငံတော်
အလုပ်သမားဝန်ကြီးဌာန
အလုပ်သမားညွှန်ကြားရေးဦးစီးဌာန / ကုလသမဂ္ဂလူ့ဦးစေ့ရန်ပုံငွေအဖွဲ့

လူ့စွမ်းအားဖွံ့ဖြိုးမှုအညွှန်းကိန်းများ
လက်စွဲစာအုပ်
၂၀၀၃ ခုနှစ်

မတ်လ ၂၀၀၄ ခုနှစ်၊ ရန်ကင်း

အမှာစကား

လူ့စွမ်းအားဖွံ့ဖြိုးမှု အညွှန်းကိန်းများ လက်ခွဲစာအုပ်ကို ၁၉၉၇ခုနှစ်မှ စတင်၍ ပြုစုထုတ်ဝေခဲ့
သည်။ ယင်းတို့အနက် ယခုလက်ခွဲစာအုပ်မှာ သတ္တမအကြိမ်ပြန်လဲ ပြုစုထုတ်ဝေလိုက်သည့် "၂၀၀၃
ခုနှစ်၊ လူ့စွမ်းအားဖွံ့ဖြိုးမှုအညွှန်းကိန်းများလက်ခွဲစာအုပ်" ဖြစ်ပါသည်။ ဤစာအုပ်တွင် ပါဝင်သော
အညွှန်းကိန်းများမှာ အညွှန်းကိန်းများစွာ ရှိသည့်အနက် အသင့်အတော်ဆုံး ပါဝင်သင့်သည့် အညွှန်းကိန်း
များကိုသာ အပေးအနက် ရရှိပြု၍ ထည့်သွင်းဖော်ပြထားခြင်းဖြစ်ပါသည်။ ဤစာအုပ်မှာ နှစ်ချုပ်စာအုပ်မျိုး
မဟုတ်ဘဲ လက်ခွဲစာအုပ်ငယ် ဗျာသာ ဖြစ်ပါသည်။

တစ်ချိန်တည်းမှာပင် အလုပ်သမားညွှန်ကြားရေးဦးစီးဌာနက ဤလက်ခွဲစာအုပ်ငယ်အား အရေ
အတွက်သာမက အရည်အသွေးကိုပါ တိုးတက်မြှင့်တင်အောင် အပေးအနက်ရရှိပြု၍ စောင့်ရှောက်ထားပါ
သည်။ ယခုနှစ်တွင် အညွှန်းကိန်း အရေအတွက် သာမက အဓိပ္ပါယ်ဖော်ပြချက်များကို သက်ဆိုင်ရာ ဌာန
အဖွဲ့အစည်းများ၏ အကြံပြုချက်များနှင့်အညီ အညွှန်းကိန်းပေးသည့် ဌာန၏ အဓိပ္ပါယ်ဖွင့်ဆိုချက်
အယူအဆ ရည်ရွယ်ချက်များ ပိုမိုပြည့်စုံစေရန် ဖြည့်စွက်ခြင်းများ ပြုလုပ်ထားပါသည်။

အလုပ်သမားညွှန်ကြားရေးဦးစီးဌာနသည် ဝန်ကြီးဌာနအသီးသီးမှ ဌာနဆိုင်ရာများ၊ အဖွဲ့အစည်း
များနှင့် တူလဝထမဂ္ဂ လူ့ဦးရေ ရန်ပုံငွေအဖွဲ့ (UNFPA) နှင့် အစဉ်တစိုက် ပူးပေါင်းဆောင်ရွက်၍ နိုင်ငံ၏
ပုံရိပ်ကို သိသာထင်ရှားစွာပြသအောင် လက်ရွေးစင် အညွှန်းကိန်းများအား အသုံးပြုသူများထံသို့ အသိပေး
လိုက်ခြင်း ဖြစ်ပါသည်။ အလုပ်သမားညွှန်ကြားရေးဦးစီးဌာနသည် အသုံးဝင်ဆုံးဖြစ်သော လူ့စွမ်းအားဖွံ့ဖြိုးမှု
အညွှန်းကိန်းများပါဝင်သည့် ဤလက်ခွဲစာအုပ်ငယ်အား အညွှန်းကိန်း အသုံးပြုသူများ၏ လက်ဝယ်သို့
နှစ်စဉ်အဆက်မပြတ် ပေးအပ်နိုင်လိမ့်မည်ဖြစ်ပါသည်။ ဤလက်ခွဲစာအုပ်ငယ် အချိန်မီ ထွက်ပေါ်လာစေ
အတွက် ပူးပေါင်း စောင့်ရှောက်ခဲ့သူများအားလုံးအား ဖေဖော်ဝါရီလ ၂၀၀၃ ခုနှစ်တွင် ဖော်ပြအပ်ပါသည်။

ဦးစိုးညွန့်
ညွှန်ကြားရေးမှူးချုပ်
အလုပ်သမားညွှန်ကြားရေးဦးစီးဌာန

လူ့စွမ်းအားဖွံ့ဖြိုးမှု အညွှန်းကိန်းများ

မာတိကာ

		စာမျက်နှာ
(၁) လူဦးရေ		
၁.၁	စုစုပေါင်းလူဦးရေနှင့် လူဦးရေတိုးတက်မှုနှုန်း	၁
၁.၂	ပြည်နယ်နှင့် တိုင်းအသီးသီး၏ လူဦးရေ ဧရိယာနှင့် သိပ်သည်းမှု	၁
၁.၃	အသက်အလိုက် လူဦးရေပျံ့နှံ့မှုနှင့် ကျား/မ အချိုး	၂
(၂) ဖွားသေစာရင်း		
၂.၄	ဖွားသေစာရင်းအင်းများ	၃
(၃) ကျန်းမာရေးနှင့် အာဟာရ		
၃.၅	ကျန်းမာရေးနှင့် အာဟာရဆိုင်ရာ အညွှန်းကိန်းများ	၄
၃.၆	ကျန်းမာရေးဝန်ထမ်းနှင့် အသုံးအဆောင်ရရှိမှု	၄
၃.၇	တိုင်းရင်းဆေးဆိုင်ရာအညွှန်းကိန်းများ	၅
(၄) ပညာရေးနှင့် လေ့ကျင့်မှု		
၄.၈	အခြေခံပညာအညွှန်းကိန်းများ	၆
၄.၉	ဘာသာရပ်အလိုက်တွဲရဦးရေ	၇
၄.၁၀	ကျွမ်းကျင်မှုအဆင့်အလိုက် သက်မွေးပညာလေ့ကျင့်ပေးခဲ့သူများ	၉
၄.၁၁	ပညာရေးအဆင့်အလိုက် အမျိုးသမီးဦးရေ အချိုးအစား(%)	၉
(၅) လုပ်သားအင်အား		
၅.၁၂	လုပ်သားအင်အား၊ လုပ်သားအင်အား ပါဝင်မှုနှုန်းနှင့် အလုပ်လက်မဲ့နှုန်း	၁၀
၅.၁၃	အလုပ်အကိုင်အလိုက် အလုပ်လက်ရှိဦးရေ	၁၁
၅.၁၄	လုပ်ငန်းအမျိုးအစားအလိုက် အလုပ်လက်ရှိဦးရေ	၁၁

(၆) စီးပွားရေး အညွှန်းကိန်းများ

၆.၁၅	စီးပွားရေးစွမ်းဆောင်ရည် အညွှန်းကိန်းများ	၁၂
၆.၁၆	ကဏ္ဍအလိုက် နိုင်ငံတော်အသုံးစရိတ်များ	၁၃

(၇) စားသောက်ကုန်ရရှိနိုင်မှုနှင့် မြေယာအသုံးချမှု

၇.၁၇	စားသောက်ကုန်ထုတ်လုပ်မှုနှင့် မြေယာအသုံးချမှု	၁၃
------	--	----

(၈) အခြားအညွှန်းကိန်းများ

၈.၁၈	သယ်ယူပို့ဆောင်ရေး၊ ဆက်သွယ်ရေးနှင့် သတင်းနှင့် ပြန်ကြားရေးဆိုင်ရာ အညွှန်းကိန်းများ	၁၄
၈.၁၉	လူထုဆက်သွယ်ရေး	၁၅
၈.၂၀	လူမှုဝန်ထမ်းလုပ်ငန်းများ	၁၅
၈.၂၁	မြန်မာနိုင်ငံမီခင်နှင့်ကလေးစောင့်ရှောက်ရေးလုပ်ငန်းများ	၁၅
၈.၂၂	ကျေးရွာအရေအတွက်စုစုပေါင်း	၁၆
၈.၂၃	ဈာခင်းဖြစ်ပွားမှုနှုန်း	၁၆

(၉) ပုံများ

ပုံ (၁)	မြန်မာနိုင်ငံ၏ ခန့်မှန်းလူဦးရေ	၂
ပုံ (၂)	မိုးနှုန်းကြမ်းနှင့် သေနှုန်းကြမ်း	၃
ပုံ (၃)	ကျား/မအလိုက် လုပ်သားအင်အား	၁၀
ပုံ (၄)	ဂျီဒီပီ တိုးတက်မှုနှုန်း	၁၂
ပုံ (၅)	ပို့ဆောင်ဆက်သွယ်ရေးအညွှန်းကိန်းများ	၁၄

(၁၀) အညွှန်းကိန်းများ	၁၇-၂၆
-----------------------	-------

လူဦးရေ

ပြည်သူ့အင်အားစီးဌာန (DOP) သည် လူဦးရေနှင့် သက်ဆိုင်သည့် သတင်းအချက်အလက်များကို စုဆောင်း၍ ထုတ်ဝေလေ့ရှိပါသည်။ လွန်ခဲ့သော ၈ နှစ်အတွင်းရှိ ခန့်မှန်း စုစုပေါင်း လူဦးရေစာရင်း ဇယားများကို ကျား/မအလိုက် ခွဲခြား၍ လူဦးရေတိုးတက်မှုနှုန်းနှင့်အတူ အောက်ပါဇယား (၁) တွင်ဖော်ပြထားပါသည်။

ဇယား (၁) - စုစုပေါင်းလူဦးရေ နှင့် လူဦးရေတိုးတက်မှုနှုန်း (အောက်တိုဘာ - ၁ ရက်)
(သန်းပေါင်း)

ခုနှစ်	ကျား	မ	စုစုပေါင်း	တိုးနှုန်း(%)
၁၉၉၅	၂၂.၂၃	၂၂.၅၁	၄၄.၇၄	၁.၈၄
၁၉၉၆	၂၂.၆၃	၂၂.၉၄	၄၅.၅၇	၁.၈၄
၁၉၉၇	၂၃.၀၄	၂၃.၃၆	၄၆.၄၀	၁.၈၄
၁၉၉၈	၂၃.၉၁	၂၄.၂၅	၄၈.၁၆	၂.၀၂
၁၉၉၉	၂၄.၄၀	၂၄.၇၃	၄၉.၁၃	၂.၀၂
၂၀၀၀	၂၄.၉၁	၂၅.၂၂	၅၀.၁၃	၂.၀၂
၂၀၀၁	၂၅.၄၂	၂၅.၇၂	၅၁.၁၄	၂.၀၂
၂၀၀၂	၂၅.၉၄	၂၆.၂၃	၅၂.၁၇	၂.၀၂

ပြည်ထောင်စုမြန်မာနိုင်ငံတွင် ပြည်နယ်(၇) ခုနှင့် တိုင်း(၇) ခုရှိပါသည်။ အောက်ပါ ဇယား (၂) တွင် ခန့်မှန်းလူဦးရေကို ကျား/မခွဲခြား၍ လူဦးရေသိပ်သည်းမှုနှင့်အတူ ပြည်နယ်နှင့်တိုင်းအလိုက် ဖော်ပြထားပါသည်။

ဇယား (၂) - ပြည်နယ်နှင့်တိုင်း အသီးသီး၏ လူဦးရေဧရိယာ နှင့် သိပ်သည်းမှု (၂၀၀၂)

ပြည်နယ်/တိုင်း	ကျား	မ	ပေါင်း	ဧရိယာ (စ/ကီလိုမီတာ)	လူဦးရေသိပ်သည်းမှု (၁ စ/ကီလိုမီတာတွင်)
ကချင်	၆၄၅၃၂၃	၆၈၉၀၉၃	၁၃၃၄၃၁၆	၈၉၀၄၂	၁၅
ကယား	၁၄၈၅၈၀	၁၄၄၂၁၂	၂၉၂၇၉၂	၁၀၇၃၂	၂၅
ကရင်	၇၈၀၁၃၆	၇၉၄၈၅၄	၁၅၇၄၉၉၀	၃၀၃၈၃	၅၂
ချင်း	၂၄၁၂၅၆	၂၅၃၆၂၁	၄၉၄၈၇၆	၃၆၀၁၉	၁၄
စစ်ကိုင်း	၂၇၄၀၁၅၅	၂၈၇၇၄၀၁	၅၆၁၇၅၅၅	၉၃၇၁၃	၆၀
တနင်္သာရီ	၇၂၀၀၁၈	၇၂၈၀၈၁	၁၄၄၈၂၆၉	၄၃၃၄၅	၃၄
ပဲခူး	၂၆၄၅၉၆၆	၂၆၅၁၀၃၅	၅၃၁၇၀၀၁	၃၉၄၀၄	၁၃၅
မကွေး	၂၃၉၀၁၇၇	၂၄၇၆၁၁၃	၄၈၆၆၂၉၄	၄၄၈၂၁	၁၀၉
မန္တလေး	၃၅၈၀၆၇၇	၃၆၆၅၆၂၁	၇၂၄၆၂၉၈	၃၇၉၃၅	၁၉၁
ဗွဲ့နီ	၁၃၄၀၄၄၇	၁၃၂၉၉၄၅	၂၆၆၇၃၉၂	၁၂၂၅၇	၂၀၇
ရခိုင်	၁၄၅၃၀၈၉	၁၄၆၂၀၅၈	၂၉၁၅၁၄၇	၃၆၇၇၈	၇၉
ရန်ကုန်	၃၀၁၀၆၃၄	၃၀၄၅၃၃၂	၆၀၅၅၉၆၆	၁၀၀၇၁	၅၉၅
ရှမ်း	၂၅၃၆၄၁၀	၂၅၂၃၇၄၃	၅၀၆၀၁၅၃	၁၅၅၈၀၁	၃၂
ဧရာဝတီ	၃၅၉၆၂၈၁	၃၅၈၇၂၆၁	၇၁၈၃၅၄၁	၃၅၁၃၇	၂၀၄
စုစုပေါင်း	၂၅၉၄၁၁၇၉	၂၆၂၂၉၃၃၈	၅၂၁၇၀၅၁၇	၆၇၆၅၇၈	၇၇

ပုံ (၁) မြန်မာနိုင်ငံ၏ ဝန်ဆောင်မှုလုပ်ငန်း

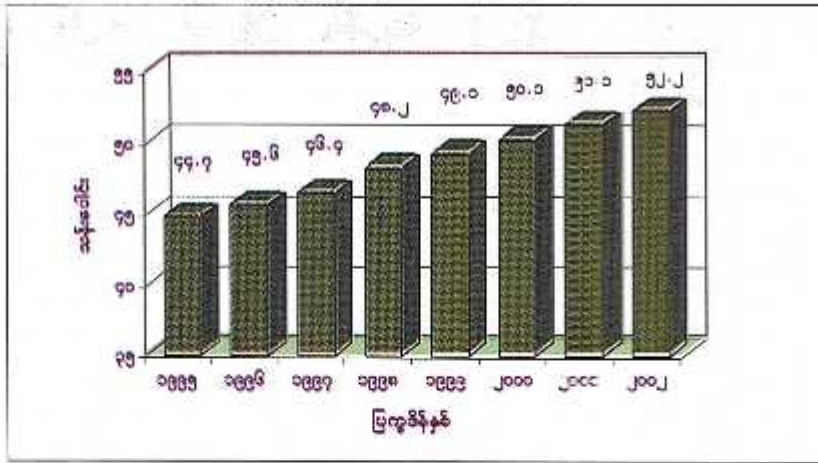

အသက်နှင့်ကျား/မအလိုက် လူဦးရေ၊ လူဦးရေ ပျံ့နှံ့မှုကို ကျား/မအချိုး၊ သက်ကြီးနှင့် သက်ငယ် မှီခိုမှု အချိုးတို့နှင့်အတူ ဇယား (၃) တွင် ဖော်ပြထားပါသည်။

ဇယား (၃) - အသက်အလိုက်လူဦးရေ ပျံ့နှံ့မှု နှင့် ကျား/မ အချိုး (၂၀၀၂)

အသက်အုပ်စု	လူဦးရေ			ပျံ့နှံ့မှု(%)			ကျား/မအချိုး
	ကျား	မ	စုစုပေါင်း	ကျား	မ	စုစုပေါင်း	
၀-၄	၃၀၄၈၁၃၆	၃၀၆၉၈၃၈	၆၂၁၇၀၆၆	၆.၁	၅.၉	၁၁.၉	၁၀၂.၅၅
၅-၉	၂၈၇၂၅၅၁	၂၈၈၀၆၆၈	၅၇၅၃၂၁၉	၅.၅	၅.၅	၁၁.၀	၉၉.၆၈
၁၀-၁၄	၂၆၁၀၅၃၆	၂၄၇၇၃၁၁	၅၀၈၇၈၄၇	၅.၁	၄.၇	၉.၇	၁၀၅.၅၆
၁၅-၁၉	၂၄၈၃၅၅၁	၂၃၁၀၆၃၈	၄၇၉၄၁၈၉	၄.၆	၄.၄	၉.၂	၁၀၇.၄၈
၂၀-၂၄	၂၃၇၅၅၅၁	၂၂၉၀၆၆၆	၄၆၆၆၂၁၇	၄.၅	၄.၄	၉.၀	၁၀၇.၇၂
၂၅-၂၉	၂၃၈၄၅၅၁	၂၂၆၈၂၅၅	၄၆၅၂၈၀၄	၄.၂	၄.၂	၈.၄	၁၀၀.၉၈
၃၀-၃၄	၁၉၈၀၀၀၀	၂၀၂၁၃၆၀	၄၀၀၂၄၆၀	၃.၈	၃.၉	၇.၇	၉၈.၀၀
၃၅-၃၉	၁၇၆၀၆၆၆	၁၈၃၃၅၅၁	၃၅၉၄၂၁၇	၃.၄	၃.၅	၆.၉	၉၆.၀၁
၄၀-၄၄	၁၅၀၃၅၅၁	၁၅၅၅၅၅၁	၃၀၅၉၁၀၄	၂.၉	၃.၀	၅.၉	၉၅.၁၉
၄၅-၄၉	၁၂၆၀၅၅၁	၁၃၃၅၅၅၁	၂၅၉၆၁၀၄	၂.၄	၂.၆	၅.၀	၉၄.၃၀
၅၀-၅၄	၁၀၂၁၅၅၁	၁၀၉၃၆၆၆	၂၁၁၅၂၁၇	၂.၁	၂.၁	၄.၂	၉၃.၄၂
၅၅-၅၉	၈၇၃၅၅၁	၉၃၀၅၅၁	၁၈၀၄၅၅၁	၁.၆	၁.၇	၃.၃	၉၁.၈၃
၆၀-၆၄	၆၅၆၅၅၁	၇၃၀၅၅၁	၁၃၈၅၅၅၁	၁.၂	၁.၄	၂.၆	၈၈.၆၀
၆၅-၆၉	၅၀၇၅၅၁	၅၆၅၅၅၁	၁၀၇၂၅၅၁	၁.၀	၁.၁	၂.၁	၈၅.၂၉
၇၀-၇၄	၃၆၈၅၅၁	၄၄၅၅၅၁	၈၁၃၅၅၁	၀.၇	၀.၉	၁.၆	၈၂.၉၅
၇၅+	၃၄၅၅၅၁	၅၀၀၅၅၁	၈၄၅၅၅၁	၀.၇	၀.၉	၁.၆	၇၆.၀၁
စုစုပေါင်း	၂၅၉၅၅၅၁	၂၆၂၅၅၅၁	၅၂၁၅၅၅၁	၅၉.၇	၅၀.၂	၁၀၀	၉၈.၉၀

မှီခိုမှုအမျိုး စုစုပေါင်း = ၆၁.၄% သက်ကြီးမှီခိုမှုအမျိုး(၆၅+) = ၈.၆% သက်ငယ်မှီခိုမှုအမျိုး (၀-၁၄) = ၅၂.၀%

မှီခိုမှုအမျိုး စုစုပေါင်း = ၆၈.၇% သက်ကြီးမှီခိုမှုအမျိုး(၆၀+) = ၁၇.၅% သက်ငယ်မှီခိုမှုအမျိုး(၀-၁၄) = ၅၅.၂%

ဖွားသေစာရင်းအင်းများ

မြန်မာနိုင်ငံ၏ မွေးနှုန်းကြမ်း၊ သေနှုန်းကြမ်း၊ သားဖွားမီခင်သေနှုန်းနှင့် အသေမွေးနှုန်းအမျိုးအစား စသည့် ဖွားသေစာရင်းအင်း အချက်အလက်များကို ကျန်းမာရေးစီမံကိန်းဦးစီးဌာန (DHP) နှင့် ဗဟိုစာရင်းအင်းအဖွဲ့ (CSO) တို့မှ စုဆောင်းကောက်ယူ ထုတ်ပြန်လေ့ရှိပါသည်။ ဗဟိုစာရင်းအင်းအဖွဲ့မှ စုဆောင်းရရှိခဲ့သော ကျေးလက်ဒေသနှင့် မြို့များမှ ဖွားသေနှုန်းများနှင့် ယင်းတို့ကို အခြေပြုပြီး သင့်လျော်သော အချိုးအစကို အသုံးပြုလျက် ပြည်ထောင်စုစာရင်းအဖြစ် တွက်ချက်၍ ဇယား(၄) တွင် ဖော်ပြထားပါသည်။ ထို့ပြင် ဖွားသေနှုန်းကြမ်းကို ပုံ (၂) တွင်ဖော်ပြထားပါသည်။ အခြားတိုင်းပြည်များ၏ ကိန်းဂဏန်းများနှင့်သော်လည်းကောင်း၊ သို့မဟုတ် မိမိတို့ နိုင်ငံအတွင်းပင် မြစ်စေ့ကာနဲ့ တစ်နှစ်နှင့် တစ်နှစ်အား နှိုင်းယှဉ် လေ့လာရာတွင် ဖွားသေ မှတ်ပုံတင် စနစ်၏ လွှမ်းမိုးမှုသည် တသမတ်တည်းမရှိဘဲ၊ ကွဲလွဲနေသည်ကို သတိပြုရန်လိုအပ်မည်ဖြစ်ပါသည်။

ဇယား(၄) - ရွေးချယ်ထားသော ဖွားသေစာရင်းအင်းများ (အညွှန်းကိန်းအမှတ် ၂, ၃ နှင့် ၆)

အညွှန်းကိန်း		၁၉၉၆	၁၉၉၇	၁၉၉၈	၁၉၉၉	၂၀၀၀	၂၀၀၁
မွေးနှုန်းကြမ်း**	ပြည်ထောင်စု	၂၃.၅	၂၈.၉	၂၈.၇	၂၆.၅	၂၅.၉	၂၅.၇ (p)
	ကျေးလက်	၃၀.၀	၂၉.၂	၂၉.၁	၂၇.၁	၂၆.၄	၂၆.၃ (p)
	မြို့	၂၈.၁	၂၇.၈	၂၇.၅	၂၄.၅	၂၄.၂	၂၃.၉ (p)
သေနှုန်းကြမ်း **	ပြည်ထောင်စု	၉.၆	၈.၈	၈.၆	*၅.၄	၇.၁	၆.၅ (p)
	ကျေးလက်	၉.၉	၈.၉	၈.၇	*၅.၇	၇.၃	၇.၁ (p)
	မြို့	၈.၈	၈.၅	၈.၂	*၅.၁	၆.၃	၆.၂ (p)
သားဖွားမီခင်သေနှုန်း**	ပြည်ထောင်စု	၁.၇	၁.၅	၁.၆	*၂.၅၅	၁.၇	၁.၆ (p)
	ကျေးလက်	၁.၉	၁.၇	၁.၈	*၂.၈၁	၁.၉	၁.၈ (p)
	မြို့	၁.၀	၁.၀	၁.၀	*၁.၇၈	၁.၁	၁.၀ (p)

မှတ်ချက် : ယခင်ထုတ်ဝေခဲ့ခြင်းက အင်္ဂလိပ်ကိန်းဂဏန်းများကို အက္ခရာရေးစံဖြင့် ဖော်ပြခဲ့ပါသည်။ ယခုထုတ်ပြန်သည့် နှစ်မှစ၍ အဆိုပါ ကိန်းဂဏန်းများကို ပြက္ခဒိန်စံဖြင့် ဖော်ပြမည်ဖြစ်ပါသည်။

- * ကလေးမွေးဖွားမှုနှင့်အသေအပျောက်စစ်ကမ်း(၁၉၉၉) ဗဟိုစာရင်းအင်းအဖွဲ့
 - ** အထက်ပါကိန်းဂဏန်းများကို ပုံမှန်ပြုစု ထုတ်ပြန်သောအစီရင်ခံစာများမှ ရရှိပါသည်။ အဆိုပါစာရင်းအင်းများသည် စာရင်းစစ်တမ်း ကောက်ယူမှုအပေါ် မူတည်၍ ကွဲလွဲမှုများရှိနိုင်ပါသည်။
- (p) ရှေ့ပြေးအမှန်စာရင်း

ပုံ (၂) မွေးနှုန်းကြမ်းနှင့် သေနှုန်းကြမ်း

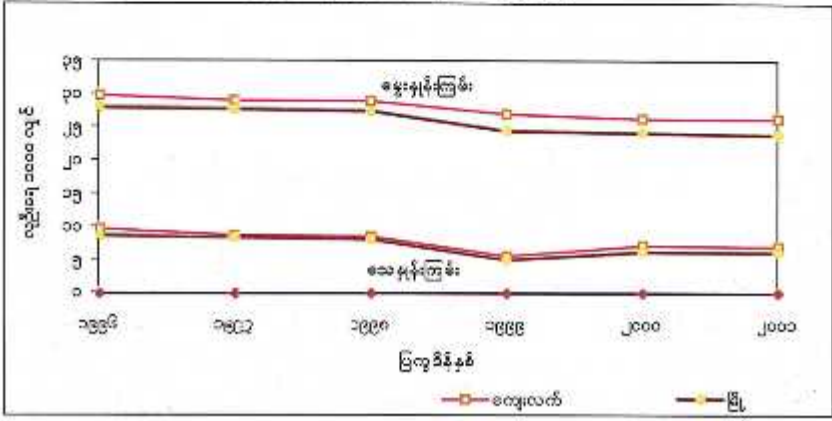

ကျန်းမာရေး နှင့် အာဟာရ

ကျန်းမာရေးနှင့် သက်ဆိုင်သော အညွှန်းကိန်းများ အများအပြား ရှိပါသည်။ ယင်းအညွှန်းကိန်းများကို ကျန်းမာရေးစီမံကိန်းဦးစီးဌာန (DHP) နှင့် ကျန်းမာရေးဦးစီးဌာန (DOH) တို့မှ ရရှိပါသည်။ ယင်း အညွှန်းကိန်း အများစုကို ကျန်းမာရေး ဦးစီးဌာန၏ စီမံအုပ်ချုပ်မှုဆိုင်ရာ စာရင်းအင်းများမှ ရရှိနိုင်သော်လည်း အချို့ကိုမူ လတ်တလောမှသာ စစ်တမ်းများ (ad hoc surveys) မှသာ ရရှိနိုင်ပါသည်။ အချို့နှစ်များအတွက် အညွှန်းကိန်း အချို့ကိုမရရှိနိုင်ပါ။ အောက်ပါဇယားတွင် ရည်ညွှန်းနှစ်အလိုက် ရွေးချယ်ထားသော အညွှန်းကိန်းများကို ဖော်ပြ ထားပါသည်။

ဇယား (၅) - ကျန်းမာရေး နှင့် အာဟာရ ဆိုင်ရာ အညွှန်းကိန်းများ

(အညွှန်းကိန်းအမှတ် ၈, ၉, ၁၀, ၁၁, ၁၅, ၁၈ နှင့် ၁၉)

အညွှန်းကိန်း	ပြည်ထောင်စု	၉၆/၉၇	၉၇/၉၈	၉၈/၉၉	၉၉/၀၀	၀၀/၀၁	၀၁/၀၂
ဆယ်စု (၅) နှစ်အောက် အာဟာရချို့တဲ့သော ကလေးအချိုး (%)	ပြည်ထောင်စု	-	၀၂.၆	-	x ၇.၉	-	-
ပဋိပက္ခ တားဆီး သုံးစွဲမှုနှုန်း (%)*	ပြည်ထောင်စု	* ၂.၇	+ ၄၇.၇	-	+ ၄၉.၉	၉၂.၇	၉၅.၁
ပေါင်ဖျိခံမပြည့် စားနပ်ရိက္ခာ သောက်သုံးခြင်း	ပြည်ထောင်စု	မရရှိ	မရရှိ	မရရှိ	၀၀	မရရှိ	မရရှိ
ကလေးငယ်အားကိုးမှု အချိုး	ပြည်ထောင်စု	၆၆.၈	၈၅.၈	-	x ၇၉.၉	-	-
ကျေးလက်ကျန်းမာရေး ဌာန တစ်ခုမှ တာဝန်ယူ မှေးပိတ်မှုနှုန်း ကိုယ်စားပြု ကျေးလက် အရေအတွက်**	ပြည်ထောင်စု	၄၇.၀	၄၅.၃	၄၆.၅	၄၃.၈	၄၆.၄	၄၆.၈
သောက်စေရသည့် ရရှိနိုင်သော လူဦးရေ အချိုးအစား x	ပြည်ထောင်စု	၅၇.၀	၆၆.၀	-	x ၇၁.၅	-	-
	ကျေးလက်	၅၈.၀	၅၉.၉	-	x ၆၅.၈	-	-
	မြို့	၅၈.၀	၈၇.၉	-	x ၈၉.၂	-	-
ယင်လုံဆီမီသားသုံးစွဲသော လူဦးရေ အချိုးအစား x	ပြည်ထောင်စု	၅၃.၇	၄၉.၂	-	x ၆၃.၁	-	-
	ကျေးလက်	၅၉.၂	၃၉.၀	-	x ၅၆.၅	-	-
	မြို့	၆၅.၁	၆၄.၅	-	x ၈၃.၆	-	-

* ၁၉၉၇ FRHS စစ်တမ်း၊ DOP
 ** အခြေခံကျန်းမာရေးဌာနခွဲ၊ DOH
 x မြန်မာနိုင်ငံလုံးကျယ်စွာ အညွှန်းကိန်းများ ပြုစုခြင်းစစ်တမ်း (၂၀၀၁)
 + သာသနာ့ဦးစီးဌာန (၇၂) မြို့နယ်

ကျေးလက်ဒေသများတွင် ရရှိနေသော ကျန်းမာရေးစောင့်ရှောက်မှု၏ အရည်အသွေးကို ထင်ဟပ် ဖော်ပြနိုင်သော ပေါင်းစုအညွှန်းကိန်း တစ်ခုဖြစ်သည့် နှိုင်းယှဉ်မှုမပြည့်မီသော ဝန်ထမ်းအင်အား၊ အသုံးအဆောင်နှင့် လုံလောက်သော ဆေးဝါးထောက်ပံ့မှုရရှိသော ကျေးလက်ကျန်းမာရေးဌာနအချိုး** ကို ၁၉၉၉/၂၀၀၀ ခုနှစ်မှစ၍ ၂၀၀၁/၂၀၀၂ ခုနှစ်အထိ ဖော်ပြထားပါသည်။ တစ်နိုင်ငံလုံး အတိုင်းအတာဖြင့် ကျန်းမာရေး စောင့်ရှောက်မှု ရရှိနိုင်မှုကို အောက်ပါ အညွှန်းကိန်း (၃) ခုဖြင့် ထင်ဟပ်ဖော်ပြထားပါသည်။

ဇယား (၆) - ကျန်းမာရေးဝန်ထမ်း နှင့် အသုံးအဆောင် ရရှိနိုင်မှု

(အညွှန်းကိန်းအမှတ် ၁၂, ၁၃ နှင့် ၁၄)

အညွှန်းကိန်း	၉၆/၉၇	၉၇/၉၈	၉၈/၉၉	၉၉/၀၀	၀၀/၀၁	၀၁/၀၂
လူဦးရေ နှင့် ဆရာဝန် အချိုး	၃၄၅၁	၃၃၁၁	၃၃၉၂	၃၂၉၀	၃၄၃၂	၃၁၄၈
လူဦးရေ နှင့် သူနာပြု အချိုး	၄၆၁၄	၃၉၂၁	၃၇၇၅	၃၇၂၁	၃၆၄၆	၃၃၇၀
လူဦးရေ နှင့် ကုတင် အချိုး	၁၅၈၈	၁၆၀၂	၁၅၉၁	၁၅၅၈	၁၆၀၂	၁၅၄၇

ဇယား (၇) - တိုင်းရင်းဆေးဆိုင်ရာ အညွှန်းကိန်း
(အညွှန်းကိန်းအမှတ် ၁၆)

အညွှန်းကိန်း	၉၆/၉၇	၉၇/၉၈	၉၈/၉၉	၉၉/၀၀	၀၀/၀၁	၀၁/၀၂
ခုတင်၍ ဆန်ဆေးရုံများ (ပြည်သူပိုင်ကဏ္ဍ)	-	-	၁	၂	၂	၂
၁၆ ခုတင်ဆန်ဆေးရုံများ (ပြည်သူပိုင်ကဏ္ဍ)	၁	၂	၄	၅	၈	၉
ဆေးပေးခန်းများ (ပြည်သူပိုင်ကဏ္ဍ)	၁၆၈	၁၇၉	၁၈၃	၁၉၄	၂၀၄	၂၁၄
ပုဂ္ဂလိကတိုင်းရင်းဆေးကုခန်းများ (ခန့်မှန်း)	-	-	-	-	၈၃၀	၈၈၄
မှတ်ပုံတင်ထားသော တိုင်းရင်းဆေးဆရာများ	-	-	-	-	၈၀၀၁	၈၅၁၆
မှတ်ပုံမတင်သော တိုင်းရင်းဆေးဆရာများ (ခန့်မှန်း)	-	-	-	-	၈၇၂၃	၈၇၇၄

ပညာရေးနှင့် လေ့ကျင့်မှု

ပညာရေးဝန်ကြီးဌာနသည် အခြေခံပညာရေး၊ ဆရာဖြစ်သင် ပညာရေးနှင့် အဆင့်မြင့် ပညာရေးကဏ္ဍများတွင် သင်ကြားရေးနှင့် လေ့ကျင့်ရေးလုပ်ငန်းများကို အဓိကလုပ်ငန်းများအဖြစ် တာဝန်ယူဆောင်ရွက်ပါသည်။ အထူးသဖြင့် အဆင့်မြင့်ပညာ သင်ကြားရေးနှင့်ပတ်သက်၍ အခြားဝန်ကြီးဌာန(၁၂)ခုကလည်း ကဏ္ဍခွဲ၍ ဆောင်ရွက်ပါသည်။

အခြေခံပညာရေးနှင့် ဆရာအတတ်သင်ပညာရေးဆိုင်ရာ အညွှန်းကိန်းများကို ပညာရေးစီမံကိန်းနှင့် လေ့ကျင့်ရေးဦးစီးဌာနမှ ရရှိပါသည်။ အဆင့်မြင့်ပညာရေးဆိုင်ရာ အညွှန်းကိန်းများကိုမူ မြန်မာနိုင်ငံပညာရေးသုတေသနအဖွဲ့နှင့်အခြားသက်ဆိုင်ရာဌာနအဖွဲ့အစည်းများမှ ရရှိပါသည်။ အစိုးရဌာနများနှင့် ပုဂ္ဂလိက လုပ်ငန်းအသီးသီးတို့သည် အသက်ဧည့်ဝမ်းကြောင်းဆိုင်ရာ လုပ်ငန်းခွင်ကျွမ်းကျင်မှုလေ့ကျင့်ရေး ကာလတိုသင်တန်းများကို ပုံစံအမျိုးမျိုးဖြင့် ဖွင့်လှစ်သင်ကြားနေကြသော်လည်း အဆိုပါ သင်တန်းများမှ ပြည့်စုံသော စာရင်းအင်းအချက်အလက်များရရှိရန် အခက်အခဲရှိပါသည်။

အညွှန်းကိန်းအမှတ်(၄၀)ပါ တစ်မျိုးသားလုံး၏ ပျမ်းမျှ ကျောင်းနေနှစ်ပေါင်းကို ENVIPRO (Myanmar) Co.Ltd. မှပြုလုပ်ခဲ့သည့်စစ်တမ်းမှရယူဖော်ပြခြင်း ဖြစ်ပါသည်။

ဇယား (၈) - အခြေခံပညာ အညွှန်းကိန်းများ
(အညွှန်းကိန်း ၂၀, ၂၀၂၂ - ၂၃ နှင့် ၂၅)

အညွှန်းကိန်း		၉၇/၉၈	၉၈/၉၉	၉၉/၀၀	၀၀/၀၁	၀၁/၀၂
အဆင့်အလိုက်စုစုပေါင်း ကျောင်းနေနှုန်း	စု	၉၇.၆	၉၅.၂	၉၁.၅	၈၉.၆	၉၀.၇
	လယ်	၄၃.၅	၀၀.၇	၄၁.၄	၄၀.၇	၄၂.၅
	ထက်	၂၂.၇	၃၀.၀	၃၂.၀	၃၀.၉	၃၁.၂
အဆင့်အလိုက်အသားတင် ကျောင်းနေနှုန်း	စု	၇၅.၂	၈၇.၀	၉၇.၀	၇၇.၅	၇၈.၀
	လယ်	၃၇.၀	၃၇.၈	၃၇.၈	၃၈.၂	၃၉.၅
	ထက်	၁၉.၃	၂၅.၅	၂၅.၅	၂၇.၂	၂၇.၆
အဆင့်ပြောင်းရွှေ့မှုနှုန်း	စုမှလယ်	၆၆.၃	၆၈.၉	၆၈.၉	၆၈.၂	၆၇.၉
	လယ်မှထက်	၈၉.၁	၉၁.၂	၉၁.၂	၉၄.၄	၉၃.၁
အဆင့်အလိုက်ထိန်းချုပ်နိုင်မှုနှုန်း	စု	၄၇.၅	၀၈.၅	၄၈.၅	၅၃.၇	၅၆.၉
	လယ်	၆၂.၄	၆၄.၃	၆၇.၃	၆၉.၂	၇၅.၀
	ထက်	၈၈.၀	၉၉.၁	၉၃.၃	၉၉.၁	၉၉.၀
မူလတန်းပညာရေး၏ စွမ်းဆောင်နိုင်မှု	*ထိရောက်မှု	၇၅.၉	၈၃.၁	၉၂.၀	၇၃.၅	၇၈.၄
	*မူလတန်းအောင်သူ	၅၆.၈	၅၄.၃	၉၅.၆	၅၆.၇	၆၂.၁

စု - စုစုပေါင်း၊ လယ် = လယ်ဒေသ၊ ထက် - ထက်ဒေသ

* Internal Efficiency Coefficient for Primary Education (%)

X သုတေသနအဖွဲ့အစည်း၏ အသစ်အဆန်း (၁၀၀) တွင် မူလတန်းအောင်သူအရေ

ဇယား (၃) - ဘာသာရပ်အလိုက် တွဲရဦးရေ (အထွန်းကိန်းအမှတ် ၂၆)

စဉ်	ဘာသာရပ်	၉၇/၉၈	၉၈/၉၉	၉၉/၀၀	၀၀/၀၁	၀၁/၀၂
၁.	ဗုဒ္ဓဘာသာသာသနာတို့					
	ဒီပလိုမာ (ဗုဒ္ဓသာသနာ)	၁၆	-	၉	-	-
	ဒီပလိုမာ (ဗုဒ္ဓဓမ္မ)	၈၇	-	၄၆	၅၉	၆၈
	မဟာဓမ္မစရိယာတို့	၁၁	၅	၁၁	၂၀	၁၄
၂.	သာသနာ့တက္ကသိုလ်ရေးရာရိယာတို့	၁၀၅	၈၅	၆၃	၈၁	၈၂
	ဝိဇ္ဇာ (ဗုဒ္ဓဓမ္မ) တို့	-	-	-	၄၃	၃၀
	အင်ဂျင်နီယာနှင့် ဒီပလိုမာ	၁၁၉၉	၁၀၂၈	၁၀၉၇	၁၁၆၃	၁၃၇၆
	အင်ဂျင်နီယာနှင့် ဒီပလိုမာတို့	-	-	-	၁၀၃၀	၁၂၂၇
၃.	ပါရဂူတို့	-	-	-	၇၅	၉၁
	ကွန်ပျူတာပညာ	၂၅၆	၂၄၂	၁၉၁	၄၀၉	၁၈၈၈
	ကွန်ပျူတာပညာတို့ (B.C. Sc)	-	-	-	၁၀၀	၈၅၀
	ကွန်ပျူတာပညာတို့ (B.C. Tech)	-	-	-	၃၀	၃၇၁
	ကွန်ပျူတာပညာတို့ (B.C. Sc, Hons.)	-	-	-	၁၁၁	၂၉၁
	ကွန်ပျူတာပညာတို့ (B.C. Tech, Hons.)	-	-	-	၁၅	၆၄
	ကွန်ပျူတာပညာမဟာဘွဲ့ (M.C.Sc)	-	-	-	၁၀	၁၁၇
	ကွန်ပျူတာပညာမဟာဘွဲ့ (M.C.Tech)	-	-	-	၇	၄၂
	ကွန်ပျူတာပညာမဟာဘွဲ့ (M.I.Sc)	-	-	-	၁၁၅	၁၉၃
	ကွန်ပျူတာပညာမဟာဘွဲ့ (M.A.Sc)	-	-	-	၁၇	-
၄.	စီးပွားရေး	*၁၂၆	*၉၁	၈၉၇	၂၂၁၈	၂၂၂၁
	ဝိဇ္ဇာတို့ (စီးပွားရေး)					၁၁၀၀
	စီးပွားရေးပညာတို့ (ဘေဂဇေဒ)					၂၈၆
	စီးပွားရေးပညာတို့ (ဘေဂဇေဒ) (ဂုဏ်ထူး)					၁
	စီးပွားရေးပညာတို့ (စာရင်းအင်းပညာ)					၁၁၉
	စီးပွားရေးပညာတို့ (စာရင်းအင်းပညာ) (ဂုဏ်ထူး)					၅
	ဝါကော်ဇွတ်တို့					၆၁၇
	ဝါကော်ဇွတ် (ဂုဏ်ထူး)					၆
	စီးပွားရေးပညာဒီပလိုမာ					၁၇
	စာရင်းအင်းပညာဒီပလိုမာ					၁၃
	စီမံအုပ်ချုပ်မှုပညာဒီပလိုမာ					၄၆
	မဟာစီးပွားရေးပညာတို့ (ဘေဂဇေဒ)					၆
	မဟာစီးပွားရေးပညာတို့ (စာရင်းအင်းပညာ)					၄
မဟာဝါကော်ဇွတ်					၅	
၅.	ပညာရေး	၁၁၉၆	၁၁၁၄	၁၁၄၆	၁၁၅၇	၁၅၉၂
	ပညာရေးတို့					၁၄၆၀
	ဒီပလိုမာ					၃၁
၆.	မဟာပညာရေးတို့					၆၁
	သင်တန်းပညာ	၅၃	၄၆	၄၀	၄၉	၅၅
၇.	တီထွင်ဆန်းစစ်ရေးတို့	၁၂၁	၁၁၃	၁၀၄	၁၃၃	၉၅
	ကိရိယာဆန်းစစ်ရေးပညာတို့	၁၁၆	၁၁၁	၁၀၁	၁၁၆	၉၀
	မဟာဒဿနတို့	၅	၁	၂	၁	-
၈.	တီထွင်ဆန်းစစ်ရေးပညာတို့					၁၆
	ဝိဇ္ဇာနှင့်သိပ္ပံ	၁၇၃၅	၆၉၆၂	၄၇၂၀၉	၇၉၇၆၃	၇၉၃၀၃
	ဝိဇ္ဇာ					၄၂၂၆၆
	ဝိဇ္ဇာတို့					၄၁၂၈၂
	ဒီပလိုမာ					၁၇၉
	မဟာဝိဇ္ဇာတို့					၇၇၃

* သို့လျှင် # ဝိဇ္ဇာနှင့်သိပ္ပံတွင် ၁၁၀၀ နှင့် သမိုင်း၊ ပထဝီဝေဇဉ်၊ ဝိဇ္ဇာဆိုင်ရာ ဘာသာရပ်များနှင့်ပိဋကတ်၊ ရုပ်ပုံပုံစံ၊ ဓါတုဗေဒ၊ သင်္ချာ ဝေဇဉ် သိပ္ပံဘာသာရပ်များ ပါဝင်ပါသည်။

စဉ်	ဘာသာရပ်	၉၇/၉၈	၉၈/၉၉	၉၉/၀၀	၀၁/၀၁	၀၁/၀၂
	မဟာသုတေသနသို့					၆၂
	သိပ္ပံ					၃၇၀၀၇
	သိပ္ပံသို့					၃၅၃၇၂
	ဒီပလိုမာ					၁၅
	မဟာသိပ္ပံသို့					၁၄၅၅
	မဟာသုတေသနသို့					၁၆၅
၉-	နိုင်ငံခြားဘာသာ	၂၄၁	၄၈၁	၁၉၈	၁၉၁	၁၉၀
	ဒီပလိုမာ					၁၈၇
	မဟာဝိဇ္ဇာသို့					၃
၁၀-	စိုက်ပျိုးရေး	၇	၆	၂၅၁	၂၄၄	၂၂၉
	စိုက်ပျိုးရေးမဟာသိပ္ပံသို့	၇	၆	၁၆	၉	၁၅
	စိုက်ပျိုးရေးသို့	-	-	၂၃၅	၂၃၅	၂၁၄
၁၁-	ကျန်းမာရေး	၁၉၅၇	၁၈၆၈	၂၀၆၆	၁၇၀၉	၂၁၃၈
	ဆေးပညာသို့	၄၄၈	၄၀၄	၉၁၂	၅၀၃	၁၀၃၅
	သွားသက်ဆိုင်ရာဆေးပညာသို့	၄၈	၄၀	၅၂	၅၂	၄၅
	ဆေးဘက်ပညာသည်သိပ္ပံသို့	-	**၁၈	**၆၄	၆၄	၇၇
	ဆေးဝါးကျွမ်းကျင်မှုပညာသို့	-	**၂	**၄၃	၉၇	၅၁
	သူနာပြုဒီပလိုမာ	၁၀၁၀	၉၄၀	၇၃၀	၇၃၉	၅၇၇
	သူနာပြုသိပ္ပံသို့	၁၁၂	**၉၅	၇၅	၇၅	၆၁
	ကျန်းမာရေးသိပ္ပံသို့	-	**၁၄	-	-	-
	ဒီပလိုမာ (သွေလွန်)	၂၀၂	၁၂၄	၁၀၉	၁၀၆	၄၅
	ဆေးပညာမဟာသိပ္ပံ	၁၃၇	၂၃၁	၇၉	၇၂	၁၄၆
	မဟာသွားဘက်ဆိုင်ရာဆေးပညာသို့	-	-	-	-	၁
	ဆေးလက်တွေ့ပါရဂူ	-	-	၂	၁	၁
	ပါရဂူသို့	-	-	-	-	၃
	တိုင်းရင်းဆေးပညာ (ဒီပလိုမာ)	၈၁	၈၁	၈၂	၉၀	၈၁

** ပေါင်းကျသင်တန်း

*** ပုံမှန်သင်တန်း

ဇယား(၁၀) - ကျွမ်းကျင်မှုအဆင့် အလိုက်သက်ဆုံးပညာရေးကျင့်ပေးခဲ့သူများ (အညွှန်းကိန်းအမှတ် ၂၇)

စဉ်	ကျောင်း/သင်တန်း	၉၇/၉၈	၉၈/၉၉	၉၉/၀၀	၀၀/၀၁	၀၁/၀၂
၁.	စက်မှုလက်မှုသိပ္ပံ	၃၃၀၇	၄၁၇၇	၇၈၈၈	၈၄၈၀	၇၃၂၅
၂.	စက်မှုလက်မှု အထက်တန်းကျောင်း	၂၀၉၄	၂၀၈၀	-	-	-
၃.	စိုက်ပျိုးရေးသိပ္ပံ	၇၈၄	၆၉၅	၄၉၈	၆၄၇	၈၂၆
၄.	စိုက်ပျိုးရေး အထက်တန်းကျောင်း	၆၄၅	-	-	-	-
၅.	စက်မှုသင်တန်းကျောင်း	၂၃၁	၉၈	၁၀၉	၂၅၆	၂၈၅
၆.	အခြေခံစက်မှုသင်တန်းကျောင်း	-	၂၀၀	၂၃၁	၂၄၁	၁၄၈
၇.	ကျွမ်းကျင်ရေးသင်တန်းပညာသင်ကျောင်း	၇၄၉	၁၄၉၀	၅၅၅	၈၈၁	၅၇၈
၈.	စက်ပစ္စည်းပြုပြင်ထိန်းသိမ်းရေးသင်တန်းကျောင်း	၁၈၀	၈၅	၈၀	၁၀၂	၇၂
၉.	လက်မှုပညာသင်ကျောင်း	၁၂၄၄	၅၅၆	၉၈၄	၇၀၇	၅၆၆
၁၀.	မြန်မာ့ယူနိုက်တက်	၃၆	၃၇	၄၉	၃၆	၂၇
၁၁.	ယက္ခန်းသင်တန်းကျောင်း	၁၃၇	၁၂၉	၈၉	၃၉၃	၂၃၃
၁၂.	အိမ်တွင်းစုလုပ်ငန်းပညာသင်ကျောင်း	၁၉၀၀	၁၄၂၄	၁၂၈၇	၁၆၁၉	၁၈၈၃
၁၃.	သမဝါယမဧကကလိပ်	-	၅၁၁	၃၆၉	၅၄၁	၆၂၀
၁၄.	သမဝါယမ သင်တန်းကျောင်း	၆၉၉	၈၃၂	၆၈၅	၈၄၆	၅၄၁
၁၅.	သစ်တောပညာသင်တန်းကျောင်း	၁၁၄၅	၉၂၅	၆၇၆	၁၀၀၅	၉၉၀

ဇယား (၁၁) - ပညာရေး အဆင့်အလိုက်အမျိုးသမီးဦးရေအချိုးအစား(%) (အညွှန်းကိန်းအမှတ် ၃၀)

စဉ်	ပညာရေးအဆင့်	၉၇/၉၈	၉၈/၉၉	၉၉/၀၀	၀၀/၀၁	၀၁/၀၂
၁.	စက်မှုလက်မှုအဆင့်	၃၉.၃	၄၉.၂	၄၉.၁	၄၉.၆	၄၉.၈
၂.	အလယ်တန်းအဆင့်	၃၉.၂	၄၈.၃	၄၉.၈	၄၇.၉	၄၇.၈
၃.	အထက်တန်းအဆင့်	၅၃.၉	၅၃.၂	၅၃.၈	၄၉.၉	၄၉.၂
၄.	အသက်မွေးဝမ်းကြောင်းတက္ကသိုလ်များ	၃၇.၀	၆၇.၀	၆၉.၆	၇၆.၀	၇၉.၇
၅.	ပိဋကတ်သိပ္ပံတက္ကသိုလ်များ	၃၂.၀	၆၂.၀	၆၂.၆	၅၉.၅	၆၀.၃
၆.	စက်မှုလက်မှုသိပ္ပံ (GTC)	၂၇.၀	၃၆.၉	၄၇.၅	၄၈.၆	၅၂.၇
၇.	စိုက်ပျိုးရေး သိပ္ပံ(SAI)	၃၅.၅	၃၀.၅	၃၂.၅၅	၃၀.၅	၃၆.၂

*ပညာရေးဝန်ကြီးဌာနရှိ အသက်မွေးဝမ်းကြောင်း တက္ကသိုလ်များ

လုပ်သားအင်အား

လုပ်သားအင်အားသတင်းအချက်အလက်များကို လုပ်သားအင်အားစစ်တမ်းများနှင့် သန်းခေါင်စာရင်းများမှ ရယူလေ့ရှိပါသည်။ ယခုနှစ်များအတွက် ကျား/မအလိုက် လုပ်သားအင်အားနှင့် အလုပ်လက်မဲ့နှုန်းတို့ကို “၁၉၉၀ခုနှစ် မြန်မာနိုင်ငံလုပ်သားအင်အား စစ်တမ်းကို အခြေခံ၍ ခန့်မှန်းတွက်ချက်ဖော်ပြထားပါသည်။ ပြောင်းလဲနေသော စီးပွားရေးအခြေအနေနှင့် အလုပ်အကိုင်ပုံသဏ္ဍာန်တို့ကြောင့် လုပ်သားအင်အားနှင့် အလုပ်လက်မဲ့နှုန်းခန့်မှန်းခြေတို့၏ ခိုင်လုံမှုကို ပြန်လည်စဉ်းစားဖွယ် ရှိပါသည်။

ဇယား (၁၂) လုပ်သားအင်အား၊ လုပ်သား အင်အားပါဝင်မှုနှုန်း နှင့် အလုပ်လက်မဲ့နှုန်း
(အညွှန်းကိန်းအမှတ်-၃၂၊ ၃၃-၆၃၊ ၃၄)

အညွှန်းကိန်း		၉၆/၉၇	၉၇/၉၈	၉၈/၉၉	၉၉/၀၀	၀၀/၀၁	၀၁/၀၂
စုစုပေါင်း လုပ်သားအင်အား (သန်းပေါင်း)	ကျား	၁၃.၅၇	၁၃.၉၂	၁၄.၂၈	၁၄.၆၅	၁၅.၀၂	၁၅.၄၁
	မ	၈.၃၈	၈.၆၀	၈.၈၂	၉.၀၅	၉.၂၈	၉.၅၂
	စုစုပေါင်း	၂၁.၉၅	၂၂.၅၂	၂၃.၁၀	၂၃.၇၀	၂၄.၃၀	၂၄.၉၃
လုပ်သားအင်အားပါဝင်မှုနှုန်း (LFPR)	ကျား	၇၈.၅၇	၇၉.၀၉	၇၈.၆၄	၇၉.၁၉	၇၉.၆၈	၈၀.၂၆
	မ	၄၇.၀၈	၄၇.၆၄	၄၆.၆၄	၄၇.၁၁	၄၇.၃၂	၄၈.၆၅
	စုစုပေါင်း	၆၂.၆၆	၆၃.၁၇	၆၂.၃၉	၆၂.၇၈	၆၃.၀၈	၆၃.၆၃
အလုပ်လက်မဲ့နှုန်း	ကျား	၃.၆၈	၃.၆၆	၃.၆၄	၃.၆၂	၃.၆၀	၃.၅၇
	မ	၄.၇၇	၄.၇၇	၄.၇၆	၄.၇၅	၄.၇၄	၄.၇၃
	စုစုပေါင်း	၄.၀၀	၄.၀၈	၄.၀၇	၄.၀၅	၄.၀၃	၄.၀၀

ပုံ (၃) ကျား၊မ အလိုက်လုပ်သားအင်အား

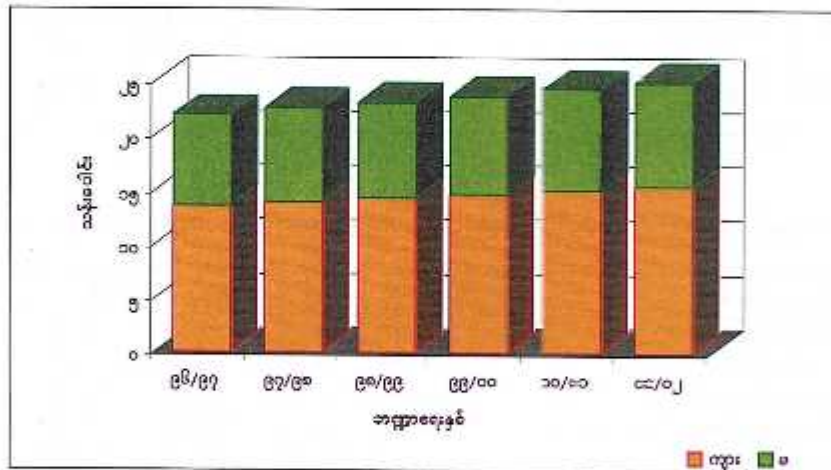

စုစုပေါင်းလုပ်သားအင်အားကို ခန့်မှန်းရန် လွယ်ကူထောက်လှမ်း လုပ်သားအင်အား၏ သွင်ပြင်လက္ခဏာများဖြစ်သော ပညာရေးအဆင့်အလိုက် လုပ်သားအင်အား၊ အလုပ်အကိုင်မင် လုပ်ငန်းအမျိုးအစားအလိုက် အလုပ်လက်ရှိလုပ်သားဦးရေတို့ကို ခန့်မှန်း၍ မရရှိနိုင်ပါ။ ထို့ကြောင့် ဘလစ်အကိုင်နှင့် လုပ်ငန်းအမျိုးအစားအလိုက် အလုပ်လက်ရှိ ဦးရေနှင့် ဖွဲ့စည်းမှု ရာခိုင်နှုန်းတို့ကို “၁၉၉၀ ခုနှစ် လုပ်သားအင်အားစစ်တမ်း” မှ ရယူ၍ ဇယား(၁၂) နှင့် (၁၃) တွင် ဖော်ပြထားပါသည်။

ဇယား (၁၃) - အလုပ်အကိုင်အလိုက် အလုပ်လက်ရှိဦးရေ
(အညွှန်းကိန်း-၃၆)

(ထောင်ပေါင်း)

စဉ်	အလုပ်အကိုင်အမျိုးအစား	ဦးရေ	ရာခိုင်နှုန်း
၁	အကြီးတန်းအရာရှိကြီးများနှင့်မန်နေဂျာများ	၃၉.၂	၀.၄%
၂	အသက်မွေးဝမ်းကျောင်းပညာရှင်များ	၂၉၄.၁	၂.၈%
၃	စက်မှုဆိုင်ရာ အသက်မွေးဝမ်းကျောင်းပညာရှင်များ	၂၁၁.၀	၂.၀%
၄	စာရေးများ	၂၂၁.၅	၂.၀%
၅	ဝန်ဆောင်မှုနှင့် အရောင်းလုပ်သားများ	၁၀၇၈.၆	၁၀.၁%
၆	ပိုက်/မြေ အလုပ်သမားများ	၃၅၀၃.၇	၃၂.၈%
၇	လက်မှုပညာသည်များ	၁၂၃၅.၅	၁၁.၆%
၈	စက်ရုံ၊ အလုပ်ရုံ အလုပ်သမားများ	၃၆၇.၀	၃.၄%
၉	အလုပ်ကြမ်း လုပ်ကိုင်သူများ	၃၇၁၇.၁	၃၄.၈%
	စုစုပေါင်း	၁၀၆၆၇.၇	၁၀၀.၀%

၁၉၉၈-၉၉ခုနှစ် လုပ်သားအင်အား စစ်တမ်း (LCL)။

ဇယား (၁၄) - လုပ်ငန်း အမျိုးအစားအလိုက် အလုပ်လက်ရှိဦးရေ
(အညွှန်းကိန်းအမှတ် - ၃၆)

(ထောင်ပေါင်း)

စဉ်	လုပ်ငန်းအမျိုးအစား	ဦးရေ	ရာခိုင်နှုန်း
၁	လယ်ယာ၊ သားငါး၊ သစ်တော	၆၀၂၄.၃	၅၆.၅%
၂	သတ္တုတူးဖော်ရေး	၁၀၀.၇	၀.၀%
၃	ထုတ်လုပ်မှု လုပ်ငန်း	၁၂၁၂.၄	၁၁.၄%
၄	လျှပ်စစ်၊ ဓာတ်ငွေ့ နှင့် ရေ	၁၈.၉	၀.၂%
၅	တည်ဆောက်ရေး လုပ်ငန်း	၂၈၁.၁	၂.၆%
၆	လက်လီ၊ လက်ကား ရောင်း ငွေနှင့် ဖိုတယ်၊ စားသောက်ဆိုင်	၁၆၈၆.၇	၁၅.၈%
၇	သယ်ယူ ပို့ဆောင်မှု၊ သိုလှောင်မှု နှင့် ဆက်သွယ်ရေး	၄၀၃.၃	၃.၈%
၈	ငွေကြေး ဝန်ဆောင်မှု	၂၈.၅	၀.၃%
၉	အဖွဲ့အစည်း၊ လူမှုရေး နှင့် ပုဂ္ဂလိကဝန်ဆောင်မှု	၈၂၄.၄	၇.၇%
၁၀	ထပ်ရှားစွာ မဖော်ပြနိုင်သော လုပ်ငန်းများ	၈၆.၄	၀.၈%
	စုစုပေါင်း	၁၀၆၆၇.၇	၁၀၀.၀%

၁၉၉၈-၉၉ခုနှစ် လုပ်သားအင်အား စစ်တမ်း (LCL)။

စီးပွားရေးအညွှန်းကိန်းများ

စီးပွားရေး စာရင်းအင်းများကို အဓိကအားဖြင့် အချို့သောစီမံကိန်းနှင့်စီးပွားရေးဖွံ့ဖြိုးတိုးတက်မှုဝန်ကြီးဌာနလက်အောက်ရှိ စီမံကိန်းရေးဆွဲရေးဦးစီးဌာနမှ ရရှိပါသည်။ ထိုသို့ဖော်ပြရာတွင် လက်ရှိနှစ်များ၏ စာရင်းအင်းအချက်အလက်များကို 'ယာယီ' သို့မဟုတ် 'ရေပြေးအမှန်' အဖြစ် ဖော်ပြလေ့ရှိပါသည်။ သို့သော် 'ယာယီ' နှင့် 'ရေပြေးအမှန်' တို့၏ ကြားနားမှုသည် အနည်းငယ်မျှသာ ရှိပါသည်။ စားသုံးလူ့ ဈေးဆန္ဒကိန်း (CPI) ကို ဗဟိုစာရင်းအင်းအဖွဲ့ (CSO) မှ တွက်ချက်ပြီး "ရွေးချယ်ထားသောလစဉ် စီးပွားရေး အညွှန်းကိန်းများ" ဟုအုပ်စုစုတွင် တွေ့ရှိနိုင်ပါသည်။ ထုတ်လုပ်သူများ၏ ပုံမှန် ဈေးနှုန်းဖြင့် တွက်ချက်ထားသော ဂျီဒီပီ (စုစုပေါင်း တိုင်းပြည်ထုတ်ကုန်) လူတစ်ဦးကျ တိုင်းပြည် ထုတ်ကုန် စသည် စီးပွားရေးဆိုင်ရာ စာရင်းအချက်အလက်များနှင့် ရန်ကုန်မြို့ပေါ်ရှိ စားသုံးသူ ဈေးဆန္ဒကိန်း (CPI) တို့ကို ဇယား (၁၅) တွင် ဖော်ပြထားပါသည်။ ဇယား(၁၆) တွင် နိုင်ငံတော်၏ စုစုပေါင်း အသုံးစရိတ် (ငွေလုံးငွေရင်းနှင့် သာဓနအသုံး စရိတ်ပေါင်း) ကို စီးပွားရေးကဏ္ဍအလိုက် ဖော်ပြထားပါသည်။

ဇယား (၁၅) - စီးပွားရေးစွမ်းဆောင်မှု အညွှန်းကိန်းများ
(အညွှန်းကိန်းအမှတ်စဉ်-၄၀, ၄၁, ၄၃ နှင့် ၄၅)

အညွှန်းကိန်း	၉၆/၉၇	၉၇/၉၈	၉၈/၉၉	၉၉/၀၀	၀၁/၀၁	၀၁/၀၂
(က) ဂျီဒီပီ ၁၉၈၅/၈၆ ဈေးနှုန်း ကျပ်-သန်းပေါင်း	၇၁၈၄၂	၇၅၁၂၃	၇၉၄၆၀	၈၈၁၅၇	၁၀၀၂၅၅	-
ဂျီဒီပီ တိုးတက်မှုနှုန်း	၆.၄	၅.၇	၅.၈	၁၀.၉	၁၃.၇	-
(ခ) ဂျီဒီပီ ၂၀၀၀/၀၁ ဈေးနှုန်း ကျပ်-သန်းပေါင်း					၂၉၅၂၆၃၃	၂၈၄၂၃၁၅
ဂျီဒီပီ တိုးတက်မှုနှုန်း						၁၀.၃
(က) တစ်ဦးကျ ဂျီဒီပီ ၁၉၈၅/၈၆ ဈေးနှုန်း (ကျပ်)	၁၅၅၅၅	၁၆၁၉၉	၁၆၅၅၀	၁၇၉၄၄	၂၃၀၀	-
(ခ) တစ်ဦးကျ ဂျီဒီပီ ၂၀၀၀/၀၁ ဈေးနှုန်း (ကျပ်)					၅၀၃၂၇	၅၅၅၈၀
ရင်းနှီးမြှုပ်နှံမှု (ကျပ်-သန်းပေါင်း)	၁၀၈၃၃၃	၁၅၀၂၄၀	၂၀၆၉၁၂	၂၅၅၄၀၈	၃၀၀၃၈၁	၄၁၃၁၈၂
ပြည်ပပို့ကုန် (ကျပ်-သန်းပေါင်း)	၅၄၈၈	၆၄၄၇	၆၉၅၆	၈၉၄၇	၁၂၂၃၃၆	၁၇၀၃၁
သွင်းကုန် (ကျပ်-သန်းပေါင်း)	၁၁၇၇၉	၁၄၃၆၆	၁၆၈၇၂	၁၆၂၆၅	၁၅၁၇၃	၁၈၃၇၈
စားသုံးသူဈေးဆန္ဒကိန်း (၁၉၉၇ = ၁၀၀)	ပြည်ထောင်စု	၈၈၂.၈	၁၀၂.၆၃	၁၃၃.၅၁	၁၅၄.၄၀	၁၅၁.၇၄

၀ ရန်ကုန်, ၁၉၈၆ = ၁၀၀

ပုံ (၄) ဂျီဒီပီ တိုးတက်မှုနှုန်း

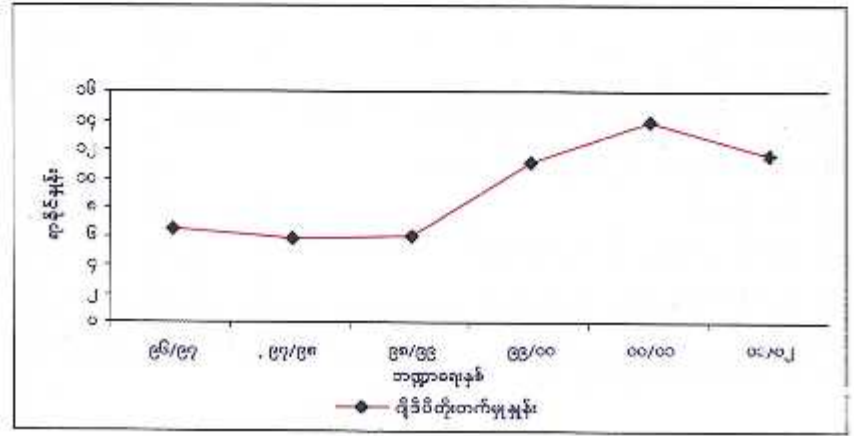

ဇယား (၁၆) - ကဏ္ဍအလိုက် နိုင်ငံတော်အသုံးစရိတ်များ (အညွှန်းကိန်းအမှတ် ၄၄)

(ကျပ် သန်းပေါင်း)

စဉ်	ကဏ္ဍ	၉၇/၉၈	၉၈/၉၉	၉၉/၀၀	၀၀/၀၁	၀၁/၀၂
	နိုင်ငံတော်အသုံး စရိတ်စုစုပေါင်း	၂၉၃၇၆၀	၃၈၅၂၀၀	၄၃၈၄၃၅	၅၆၂၄၅၁	၆၀၈၇၈၇
၁.	လယ်ယာ	၃၈၄၀၂	၄၆၅၂၁	၅၈၆၂၉	၈၃၅၆၄	၇၅၃၀၄
၂.	သားငါ	၁၆၆၆၆	၂၀၅၉၆	၂၆၆၃၃	၁၀၂၁၂	၉၄၆၇
၃.	သစ်တော	၇၄၀၈	၁၀၁၁၅	၁၄၄၀၅	၁၈၆၃၇	၂၀၈၉၈
၄.	ခွမ်းအင်း	၂၆၉	၅၁၆	၆၁၃	၁၆၃၁	၁၆၅၂
၅.	သတ္တု	၂၈၄၀၃	၂၉၁၁၄	၃၆၅၀၈	၄၆၉၄၄	၃၁၇၇၇
၆.	ဝက်မျှောင်မျှ	၁၇၀၉၅	၃၀၂၉၅	၃၃၃၀၈	၄၂၆၀၃	၆၈၂၇၅
၇.	လျှပ်စစ်ဓါတ်အား	၇၀၉၂	၈၀၈၈	၁၃၆၁၉	၂၃၈၈၂	၂၈၅၉၈
၈.	ဆေးကုသရေး	၄၂၂၇၂	၄၆၀၃၁	၅၃၁၆၇	၅၈၀၈၂	၈၄၀၃၅
၉.	ပို့ဆောင်ရေး	၁၆၄၉၅	၂၀၅၉၅	၁၉၇၄၃	၁၈၂၉၇	၂၅၇၅၃
၁၀.	ဆက်သွယ်ရေး	၂၆၂၆	၃၁၅၃	၂၉၅၇	၄၅၆၇	၅၂၂၄
၁၁.	ကုန်သွယ်ရေး	၆၇၃၂၀	၁၁၅၇၅၇	၁၀၇၂၀၇	၁၁၁၇၂၁	၁၀၂၁၅၆
၁၂.	လူမှုရေး	၁၆၈၀၄	၁၅၉၅၄	၁၉၃၈၉	၄၂၉၈၈	၄၈၉၇၁
	- ဆေးကု	၉၂၀၇	၈၅၂	၁၁၁၄၉	၂၇၈၈၂	၃၂၁၁၁
	- ကျန်းမာရေး	၃၁၅၅	၃၁၁၀	၃၈၁၁	၆၉၅၇	၈၃၃၈
	- အခြား	၄၄၄၂	၄၄၀၅	၅၃၂၅	၈၁၂၉	၈၆၂၂
၁၃.	ဓနရေးကြေးရေး	၁၀၃၂၄	၁၂၇၃၆	၁၃၄၆၇	၁၆၇၀၈	၂၁၃၃၃
၁၄.	စီမံခန့်ခွဲရေးနှင့် အင်အားစွမ်းအား	၃၇၅၇၄	၄၇၃၀၂	၅၅၂၃၀	၈၂၆၂၅	၈၆၃၄၅
၁၅.	သီးသန့်ချိတ်ဆွဲ	-	-	-	-	-

စားသောက်ကုန်ထုတ်လုပ်မှုနှင့် ခြေယာအသုံးချမှု

ကုန်ထုတ်အမျိုးမျိုး၏ ထုတ်လုပ်မှု၊ နိုင်ငံခြားသို့ တင်ပို့မှု၊ တင်သွင်းမှုတို့ကို အမျိုးသားစီမံကိန်းနှင့် စီးပွားရေးဖွံ့ဖြိုးတိုးတက်ရေးဦးစီးဌာနရှိ စီမံကိန်းရေးဆွဲရေးဦးစီးဌာနမှ ရရှိပါသည်။ လူတစ်ဦးအတွက် စားသောက်ကုန်ရရှိနိုင်မှုကို စားသောက်ကုန်အမျိုးအစား တစ်ခုချင်းအလိုက် တင်ပို့မှု၊ တင်သွင်းမှုပမာဏတို့ဖြင့် ညှိနှိုင်းတွက်ချက်ထားခြင်းဖြစ်ပါသည်။ မိုက်မျိုးခြေ၊ ကြိုးပိုင်းနှင့် အခြားသစ်တောမြေစေ့ မြေယာအသုံးချမှုများကို ဗဟိုစာရင်းအင်း အဖွဲ့စီမံကိန်းရေးဆွဲရေးဦးစီးဌာနနှင့် သစ်တောဦးစီးဌာနတို့မှ ရရှိပါသည်။

ဇယား (၁၇) စားသောက်ကုန်ရရှိနိုင်မှုနှင့် မြေယာအသုံးချမှု

(အညွှန်းကိန်းအမှတ် ၄၂၊ ၄၆ နှင့် ၄၇)

အညွှန်းကိန်း	၉၃/၉၇	၉၄/၉၈	၉၈/၉၉	၉၉/၀၀	၀၀/၀၁	၀၁/၀၂	
လူတစ်ဦးအတွက်	ဆန်	၂၄.၀၈	၁၉၅.၅၈	၁၈၉.၄၅	၂၁၇.၃၅	၂၂၃.၁၃	၂၁၂.၅၈
စားသောက်ကုန်	ဆားသုံးဆီ	၇.၁၀	၇.၇၁	၇.၉၉	၈.၇၅	၁၀.၇၉	၁၀.၀၃
ရရှိနိုင်မှု (ကီလိုဂရမ်)	အသား	၅.၈၉	၆.၃၈	၆.၅၂	၇.၇၁	၉.၀၀	၁၀.၀၆
	ငါး	၁၇.၂၉	၁၇.၉၀	၁၉.၁၉	၂၂.၆၈	၂၄.၀၅	၂၆.၃၂
	ပဲအမျိုးမျိုး	၁၄.၄၄	၁၅.၃၂	၁၈.၈၉	၂၂.၀၈	၂၃.၈၆	၂၇.၁၄
လူတစ်ဦးအတွက် ပျင်းချွန်	စိုက်ပျိုးခြေ (ဧက)	၀.၆၆၇၆	၀.၆၅၃၃	၀.၆၈၂၈	၀.၇၄၄၆	၀.၇၆၁၆	၀.၇၆၅၆
မြေယာအသုံးချမှု (ဧကထောင်ပေါင်း)	စိုက်ပျိုးခြေ	၃၀၄၂၂	၃၀၃၃၆	၃၂၈၈၂	၃၆၅၈၂	၃၈၁၇၇	၃၉၁၅၃
	ကြိုးပိုင်းနှင့်	၈၄၉၀၉	၈၄၉၀၃	၈၄၉၀၃	၈၄၈၉၆	၈၄၈၉၆	၈၇၄၁၃
	အခြားသစ်တောမြေ						

အခြားအညွှန်းကိန်းများ

ဤအခန်းတွင် ဖော်ပြထားသော အညွှန်းကိန်းများကို ကုန်းလမ်းပို့ဆောင်ရေး ညွှန်ကြားမှုဦးစီးဌာန၊ မြန်မာ့စီးရထား၊ မြန်မာ့ဆက်သွယ်ရေးလုပ်ငန်းနှင့် ဗဟိုစာရင်းအင်းအဖွဲ့မှ စုဆောင်းရရှိပါသည်။ ဤအချက်အလက်များတွင် အရေးပါသော အညွှန်းကိန်း တစ်ခုဖြစ်သည့် ဓာသင်ကျောင်း၊ ဆေးပေးခန်းနှင့် လျှပ်စစ်မီး (၃) မျိုးလုံးရရှိသော ကျေးရွာအရေအတွက်နှင့် ရာခိုင်နှုန်းကို ထည့်သွင်းနိုင်ခြင်း ခရှိသေးပါ။ သို့သော် သယ်ယူပို့ဆောင်ရေး၊ ဆက်သွယ်ရေးနှင့် သတင်းပြန်ကြားရေး စသည်တို့နှင့် သက်ဆိုင်သော အညွှန်းကိန်းများကို အောက်ပါဇယားတွင် ဖော်ပြထားပါသည်-

ဇယား (၁၈) - သယ်ယူပို့ဆောင်ရေး၊ ဆက်သွယ်ရေးနှင့် သတင်းနှင့်ပြန်ကြားရေးဆိုင်ရာအညွှန်းကိန်းများ
(အညွှန်းကိန်းအမှတ် ၄၈၊ ၅၀၊ ၅၂၊ ၅၃ နှင့် ၅၄)

အညွှန်းကိန်း	၉၇/၉၈	၉၈/၉၉	၉၉/၀၀	၀၀/၀၁	၀၁/၀၂
ကိုယ်ပိုင်ကားစင်းခရ (လူ ၁,၀၀၀ လျှင်)	၆.၃	၆.၃	၆.၈	၆.၇	၆.၆
မီးရထား - ခရီးသည် ခိုင်သန်းပေါင်း	၂၄၉၂	၂၅၂၈	၂၆၀၉	၂၇၆၃	၂၇၉၈
မီးရထား - ကုန်တန် ခိုင်သန်းပေါင်း	၅၆၅.၂	၆၀၂.၅	၆၈၄	၇၅၀	၇၂၀.၂
တယ်လီဖုန်းအရေအတွက် လူ ၁,၀၀၀ လျှင် တယ်လီဖုန်းအလုံးပေါင်း	၂၂၅၃၀၅	၂၄၀၆၇၃	၂၆၀၅၇၉	၂၈၂၈၅၃	၃၀၀၀၅၆
ရေဒီယို အရေအတွက် ရုပ်/သံစက် အရေအတွက်	၃၂၂၉၃	၃၅၅၉၁	၉၃၈၀	၁၈၅၀၀	၂၃၉၈
လူ ၁,၀၀၀ လျှင်ရေဒီယိုအရေအတွက်	၂၈၄၆၄၂	၂၆၀၇၂၄	၂၇၈၀၆၀	၂၉၆၃၅၃	၂၅၀၈၇၆
လူ ၁,၀၀၀ လျှင်ရုပ်/သံစက် အရေအတွက်	၀.၇၀	၀.၇၅	၀.၁၉	၀.၃၇	၁.၀၄
လူ ၁,၀၀၀ လျှင်ရုပ်/သံစက် အရေအတွက်	၆.၂၄	၅.၅၁	၅.၆၇	၆.၃၄	၅.၁၂
နေ့စဉ်ထုတ်သတင်းစာဖြန့်ချိမှု * (ထောင်ပေါင်း)	မြန်မာ သက်လိပ်	၄၀၅	၃၇၃	၃၉၃	၄၀၃
	၂၅	၂၄	၂၄	၂၅	၂၅

မှတ်ချက်။ ရေဒီယိုနှင့် ရုပ်/သံစက် အရေအတွက်တို့သည် မှတ်ပုံတင်ထားသော လိုင်စင်အရေအတွက်သာဖြစ်ပါသည်။
* နေ့စဉ်ထုတ်သတင်းစာ ဖြန့်ချိမှုကိန်းဂဏန်းများသည် ပြက္ခဒိန်ခွဲခြားခြင်းပါသည်။

ပုံ (၅) ပို့ဆောင်ဆက်သွယ်ရေးအညွှန်းကိန်းများ

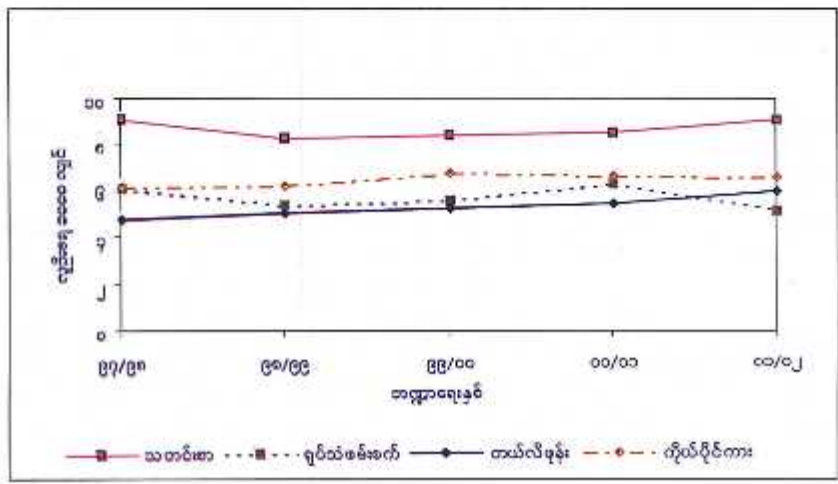

**ဇယား(၁၇) လူထုဆက်သွယ်ရေး
(အညွှန်းကိန်းအမှတ် ၅၅)**

အညွှန်းကိန်း	၉၇/၉၈	၉၈/၉၉	၉၉/၀၀	၀၀/၀၁	၀၀/၀၂
လူထုဆက်သွယ်ရေး					
ခရိုင်စာကြည့်တိုက်များ	၅၆	၅၉	၆၁	၆၁	၆၁
မြို့နယ်စာကြည့်တိုက်များ	၂၄၁	၂၄၃	၂၄၄	၂၄၅	၂၄၈
မြို့နယ်ခွဲစာကြည့်တိုက်များ	၁	၂	၇	၈	၅၀
စာမတ်သူ ပြည်သူများ	၂၆၉၉၇၄၉	၃၀၀၆၈၂၄	၃၃၁၁၉၁၇	၃၅၆၇၄၆၄	၄၅၂၇၄၅၃
မှတ်ပုံတင်စာကြည့်တိုက်များ	၃	၇	၃၂	၁၄၂	၂၅၅
ရုပ်ရှင်ရုံများ	၃၀၂	၂၇၀	၂၂၄	၂၅၁	၂၃၃
ဝိဒီယိုပြသဗျင်ဒါများ	၄၃၈၆	၁၀၆၁၉	၁၃၈၈၀	၂၀၆၇၆	၁၇၁၀၈
ကာရာ့ကိုက်ကွဲများ	၂၈	၄၈	၁၂၉၉	၇၃၁၄	၄၈၉၀
တည်းဖြတ်/ရိုက်ကူး/ထုတ်လုပ်/ကူးယူ/ဖြန့်ချိ/ဟောပြော/မြှင့်တင်ရေးအဖွဲ့များ	၁၂၀၉	၂၄၈၁	၂၅၉၅	၄၂၈၆	၄၀၉၈

**ဇယား(၂၀) လူမှုစနစ်ထမ်းလုပ်ငန်းများ
(အညွှန်းကိန်းအမှတ် ၅၆)**

အညွှန်းကိန်း	၉၇/၉၈	၉၈/၉၉	၉၉/၀၀	၀၀/၀၁	၀၀/၀၂
လူမှုစနစ်ထမ်းလုပ်ငန်းဌာနများ					
ကလေးပြုစုရေးဌာနများ(အစိုးရ)					
(က) ကလေးပြုစုရေးဌာနမှထွက်	၆	၆	၆	၆	၆
(ခ) ကလေးဦးချင်းအရေးအတွက်	၂၇၇	၂၂၇	၂၃၅	၂၄၅	၂၂၄
မူလတန်းကြိုစာတန်း(အစိုးရ)					
(က) ကျောင်းအားအတွက်	၂၀	၂၀	၂၀	၂၀	၂၀
(ခ) ကလေးသူငယ်အရေးအတွက်	၄၆၈၆	၄၄၆၁	၄၃၂၀	၄၁၉၉	၃၈၁၀
နေ့ကလေးထိပ်ဆင်း(အစိုးရ)					
(က) ကျောင်းအားအတွက်	၄၁	၄၁	၄၁	၄၁	၄၁
(ခ) ကလေးသူငယ်အရေးအတွက်	၇၀၆၂	၃၆၈၁	၃၄၉၁	၃၅၃၉	၃၅၂၆
တိုးတက်ရေးအဖွဲ့အစည်း					
(က) တိုးတက်ရေးအဖွဲ့အစည်း(မှတ်ပုံတင်ပြီး)	၃၀	၃၀	၃၀	၃၃	၃၇
(ခ) တိုးတက်ရေးအဖွဲ့အစည်း	၁၅၀၀	၁၅၀၃	၁၄၉၆	၁၅၈၅	၁၅၅၆

**ဇယား(၂၁) မြန်မာနိုင်ငံ မိခင်နှင့်ကလေးစောင့်ရှောက်ရေးလုပ်ငန်းများ
(အညွှန်းကိန်းအမှတ် ၅၇)**

အညွှန်းကိန်း	၉၇/၉၈	၉၈/၉၉	၉၉/၀၀	၀၀/၀၁	၀၀/၀၂
မြန်မာနိုင်ငံ မိခင်နှင့်ကလေးစောင့်ရှောက်ရေးလုပ်ငန်းများ					
(က) ကလေးသူငယ်ထက်ပို၍မြို့နေရာဌာနပေါင်း	၂၈၇	၅၄၉	၆၅၅	၇၃၈	၁၀၃၄
(ခ) ကလေးသူငယ်မပေါင်း	၁၉၂၈၆	၁၉၃၄၂	၂၇၃၄၇	၃၁၆၆၅	၄၃၀၄၃

ဇယား(၂၂) ကျေးရွာအရေအတွက်စုစုပေါင်း
(အညွှန်းကိန်းအမှတ် ၅၈)

အညွှန်းကိန်း	၉၇/၉၈	၉၈/၉၉	၉၉/၀၀	၀၀/၀၁	၀၁/၀၂
ကျေးရွာအရေအတွက်စုစုပေါင်း*	၆၅၂၃၈	၆၅၂၁၂	၆၅၂၀၅	၆၅၁၇၅	၆၅၁၄၈
ကျောင်းရှိသောရွာပေါင်း	၃၄၅၅၇	၃၄၅၇၄	၃၄၅၇၄	၃၄၆၂၇	၃၄၆၄၄
ကျေးလက်ဆေးပေးခန်း/ခွဲရှိသော ရွာပေါင်း +	၆၉၈၀	၆၉၉၀	၆၇၂၉	၇၀၆၁	၇၁၀၆
လျှပ်စစ်မီးရှိသောရွာပေါင်း	၁၀၇၅	၁၀၈၉	၁၀၉၃	၁၀၉၅	၁၁၆၁
အထက်ပါ(၃) မျိုးစလုံးရှိသောရွာပေါင်း	မရရှိ	မရရှိ	မရရှိ	မရရှိ	မရရှိ
ကျောင်းရှိသော ရွာရာခိုင်နှုန်း	၅၃.၀	၅၃.၀	၅၃.၀	၅၃.၁	၅၃.၂
ကျေးလက်ဆေးပေးခန်း/ခွဲရှိသော ရွာ ရာခိုင်နှုန်း +	၁၀.၇	၁၀.၇	၁၁.၃	၁၀.၈	၁၀.၉
လျှပ်စစ်မီးရှိသောရွာ ရာခိုင်နှုန်း	၁.၆	၁.၆	၁.၆	-	-
အထက်ပါ(၃) မျိုးစလုံးရှိသောရွာ ရာခိုင်နှုန်း	မရရှိ	မရရှိ	မရရှိ	မရရှိ	မရရှိ

မှတ်ချက် * ကျေးရွာများကို မြို့နယ်ခွဲများအဖြစ် အဆင့်တိုဖြင့် သတ်မှတ်ထားခြင်းဖြစ်ပါသည်။
+ အခြေခံ ကုန်းမာရေးဌာနခွဲ၊ ကုန်းမာရေးဦးစီးဌာန

ဇယား(၂၃) မြူစင်မြစ်ဖွားစုစုပေါင်း
(အညွှန်းကိန်းအမှတ် ၅၉)

အညွှန်းကိန်း	၁၉၉၇	၁၉၉၈	၁၉၉၉	၂၀၀၀	၂၀၀၁
မြူစင်မြစ်ဖွားစုစုပေါင်း ^၀ (လူဦးရေ ၁၀၀၀၀၀ လွန်)	၂၅၆.၂၆	၄၀၄.၄၂	၃၉၁.၀၃	၄၃၂.၉၈	၄၅၆.၅၄
ဆမကြီး	၄.၆၂	၂.၉၇	၁.၉၃	၂.၉၈	၂.၅၆
အခြားအမှု	၁၁၃.၉	၉၈.၈	၉၃.၅၄	၉၃.၆၈	၈၃.၃၈
ပြိုတင်ကာကွယ်မှု	၂၃၈.၂၃	၃၀၀.၆၂	၂၉၅.၅၄	၃၃၆.၃	၃၆၉.၉၃

မှတ်ချက်^၀ ၁၉၉၈၊ ၁၉၉၉၊ ၂၀၀၀ နှင့် ၂၀၀၁ ခုနှစ်များတွင် ဖော်ပြသော ကိန်းဂဏန်းအမှတ်အလက်များသည် မြစ်ဖွားရန် ကာကွယ်တားဆီးမှုအပါအဝင်ဖြစ်ပါသည်။

လူစွမ်းအား ဖွံ့ဖြိုးမှု အညွှန်း ကိန်းများ

ဤလက်စွဲစာအုပ်ကို ၁၉၉၇ ခုနှစ်တွင် ပထမအကြိမ်အဖြစ်ပြုစုထုတ်ဝေခဲ့ပြီး၊ ယခု ၂၀၀၃ခုနှစ်တွင် သတ္တမအကြိမ်အဖြစ် ပြုစုထုတ်ဝေခြင်းဖြစ်ပါသည်။ နောင်နှစ်များ၌ နိုင်ငံတော်နှင့် ပုဂ္ဂလိကကဏ္ဍမှ အညွှန်းကိန်းများ ထပ်မံတိုးချဲ့ထည့်သွင်းနိုင်မည်ဟု မျှော်မှန်းထားပါသည်။ ဤစာရင်းအင်းများနှင့် စပ်လျဉ်း၍ ချို့ယွင်းအားနည်းချက်များ တွေ့ရှိပါကလည်းကောင်း၊ ထပ်မံပြည့်စွက်သင့်သော အညွှန်းကိန်းများနှင့် အကြံပြုလိုသည်များ ရှိပါကလည်းကောင်း အလုပ်သမားညွှန်ကြားရေးဦးစီးဌာနသို့ ပေးပို့ အကြောင်းကြားပါရန် မေတ္တာရပ်ခံအပ်ပါသည်။

စဉ်	အညွှန်းကိန်း	ပေါင်း/ဇယား	၉၆/၉၇	၉၇/၉၈	၉၈/၉၉	၉၉/၀၀	၀၀/၀၁	၀၁/၀၂
၁.	စုစုပေါင်း လူဦးရေ (သန်းပေါင်း) (DOP)	ပေါင်း ဇယား ဗ	၄၅.၅၇ ၂၂.၆၃ ၂၂.၉၄	၄၆.၄၀ ၂၃.၀၄ ၂၃.၃၆	၄၈.၁၆ ၂၃.၉၀ ၂၄.၂၅	၄၉.၁၃ ၂၄.၄၀ ၂၄.၇၃	၅၀.၁၃ ၂၄.၉၀ ၂၅.၂၂	၅၁.၀၄ ၂၅.၄၂ ၂၅.၇၂
၂.	မွေးနှုန်းနှုန်းနှုန်း # (CSO)	ပြည်ထောင်စု ကျေးလက် မြို့	၂၉.၅ ၃၀.၀ ၂၈.၁	၂၈.၉ ၂၉.၂ ၂၇.၈	၂၈.၇ ၂၉.၁ ၂၇.၅	၂၆.၅ ၂၇.၁ ၂၄.၅	၂၅.၉ ၂၆.၄ ၂၄.၂	၂၅.၇(p) ၂၆.၃(p) ၂၄.၉(p)
၃.	သေနှုန်းနှုန်း # (CSO)	ပြည်ထောင်စု ကျေးလက် မြို့	၉.၆ ၉.၉ ၈.၈	၈.၈ ၈.၉ ၈.၅	၈.၆ ၈.၇ ၈.၂	*၅.၄ *၅.၇ *၅.၁	၇.၁ ၇.၃ ၆.၃	၆.၉ (p) ၇.၁ (p) ၆.၂ (p)
၄.	စုစုပေါင်း မွေးဖွားမှုနှုန်း (CSO)	ကျေးလက် မြို့	မရရှိ ၃.၄၈	မရရှိ ၃.၄၅	မရရှိ ၃.၄၃	မရရှိ ၃.၀၅	မရရှိ ၂.၉၆	မရရှိ ၂.၉၃(p)
၅.	အသက်-၅နှစ်အောက်ကလေးသေနှုန်း (CSO)	ကျေးလက် မြို့	မရရှိ ၇၂.၃၄	မရရှိ ၇၂.၂၈	မရရှိ ၇၂.၂၀	*၈၅.၁၆ *၆၅.၁၂	မရရှိ ၇၃.၀၂	မရရှိ ၇၃.၁၄(p)
၆.	သားဖွားမိခင်သေနှုန်း (CSO)	ပြည်ထောင်စု ကျေးလက် မြို့	၁.၇ ၁.၉ ၁.၁	၁.၅ ၁.၇ ၁.၀	၁.၆ ၁.၈ ၁.၀	*၂.၅၅ *၂.၈၁ *၁.၇၈	၁.၇ ၁.၉ ၁.၁	၁.၆(p) ၁.၈(p) ၁.၀(p)
၇.	မွေးဖွားစဉ်မျှော်မှန်း သက်တမ်း (နှစ်) (CSO)	(ကျား) ပြည်ထောင်စု ကျေးလက် မြို့ (မ) ပြည်ထောင်စု ကျေးလက် မြို့	၆၀.၂ ၆၁.၀ ၆၀.၆ ၆၂.၈ ၆၂.၂ ၆၄.၅	၆၀.၂ ၆၀.၁ ၆၀.၆ ၆၂.၅ ၆၂.၃ ၆၄.၆	၆၀.၄ ၆၀.၂ ၆၀.၈ ၆၃.၁ ၆၂.၅ ၆၄.၉	၆၀.၅ ၆၀.၃ ၆၀.၀ ၆၃.၃ ၆၂.၇ ၆၅.၁	၆၀.၆ ၆၀.၄ ၆၁.၁ ၆၃.၄ ၆၂.၈ ၆၅.၁	၆၁.၀(p) ၆၀.၈(p) ၆၁.၅(p) ၆၃.၉(p) ၆၃.၃(p) ၆၅.၆(p)
၈.	အသက်(၅) နှစ်အောက်အာဟာရ ချို့တဲ့သောကလေးအချိုး (%) (DHP)	ပြည်ထောင်စု	-	၁၂.၆	-	*၇.၉	-	-
၉.	ပဋိသန္ဓေ တားဆေးသုံးစွဲမှုနှုန်း (%) (DOP, DHP)	ပြည်ထောင်စု	**၃၂.၇	+၄၃.၇	-	+၄၆.၉	၅၂.၇	၅၅.၁
၁၀.	ပေါင်ချိန်မပြည့်စွမ်းဖွားသောကလေးအချိုး (DHP)	မရရှိ	မရရှိ	မရရှိ	မရရှိ	၁၀	မရရှိ	မရရှိ
၁၁.	ကာကွယ်ဆေးထိုးနှံမှုအချိုး (DHP)	ပြည်ထောင်စု	၈၆.၀	၈၉.၀	-	*၇၉.၉	-	-

* National Mortality Survey, 1999, CSO
 ** ၁၉၉၇ ခုနှစ် FRHS စစ်တမ်း
 + သားဆက်မြှားစီမံချက်မြို့နယ် (၇၂)မြို့နယ်
 x မြန်မာနိုင်ငံလူ့အဖွဲ့အစည်းကိန်းများ ပြုစုခြင်းစစ်တမ်း (၂၀၀၀)
 # ဤကိန်းကန်းများကို ပြုစုစီမံခန့်ခွဲခြင်း စစ်ခြင်းဖြစ်ပြီး၊ ပုံမှန်ပြုစုထုတ်ပြန်သောအစီရင်ခံစာများမှ ရရှိပါသည်။ အဆိုပါစာရင်းများသည် စာရင်းစစ်တမ်းကောက်ယူမှုအပေါ် မူတည်၍ ကွဲလွဲမှုများရှိနိုင်ပါသည်။
 (p) ရှေ့ပြေးအမှန်စာရင်း

စဉ်	အညွှန်းကိန်း	၉၆/၉၇	၉၇/၉၈	၉၈/၉၉	၉၉/၀၀	၀၀/၀၁	၀၁/၀၂
၁၂.	လူဦးရေ နှင့် ဆရာဝန် အချိုး (DIIP)	၃၄၅၁	၃၃၁၈	၃၃၇၂	၃၂၉၀	၃၃၃၂	၃၁၄၈
၁၃.	လူဦးရေ နှင့် သူနာပြု အချိုး (DIIP)	၄၆၀၄	၃၉၂၁	၃၇၇၅	၃၇၂၃	၃၆၄၆	၃၃၇၁
၁၄.	လူဦးရေ နှင့် ခုတင် အချိုး (DHP)	၁၉၈၈	၁၆၀၂	၁၅၉၁	၁၅၅၈	၁၆၀၂	၁၅၄၇
၁၅.	ကျေးလက်ကျန်းမာရေးဌာနတစ်ခုစီ တာဝန်ယူစောင့်ရှောက်ရသော ပျမ်းမျှ ကျေးရွာအရေအတွက် ကျေးလက်ကျန်းမာရေးဌာနနှင့် ဌာနခွဲ တစ်ခုစီ တာဝန်ယူစောင့်ရှောက်ရသော ပျမ်းမျှ ကျေးရွာအရေအတွက် (DOH)	၄၇.၁	၄၅.၃	၄၆.၉	၄၃.၈	၄၆.၄	၄၆.၁
၁၆.	တိုင်းရင်းဆေးကုသဆေးရုံ ခုတင် ၅၀ ဆန်ဆေးရုံများ (ပြည်သူပိုင်ကဏ္ဍ) ၁၆ ခုတင်ဆန်ဆေးရုံများ (ပြည်သူပိုင်ကဏ္ဍ) ဆေးဝေးခန်းများ (ပြည်သူပိုင်ကဏ္ဍ) ပုဂ္ဂလိကတိုင်းရင်းဆေးကုခန်းများ (ခန့်မှန်း) မှတ်ပုံတင်ထားသော တိုင်းရင်းဆေးဆရာများ မှတ်ပုံမတင်သော တိုင်းရင်းဆေးဆရာများ (ခန့်မှန်း) (DTM)	- ၁ ၁၆၈ - - -	- ၂ ၁၇၅ - - -	၁ ၄ ၁၈၃ - - -	၂ ၅ ၁၉၄ - - -	၂ ၈ ၂၀၄ ၈၃၀ ၀၀၀၁ ၈၇၂၃	၂ ၉ ၂၁၄ ၈၈၄ ၀၅၁၆ ၈၇၇၄
၁၇.	ပြည်မိသားစုဝန်ထမ်းအင်အားအသုံးအဆောင်နှင့် ဆေးဝါးဆောက်လုပ်မှုရရှိသော ကျေးလက်ကျန်းမာရေးဌာနအချိုး (%) (DHP)	-	-	-	၇၀.၆၈	၈၀.၉	၉၁
၁၈.	သောက်စရည်ရရှိနိုင်သော လူဦးရေ အချိုးအစား (DHP)	မြည်ထောင်စု ကျေးလက် မြို့	၅၃.၀ ၅၄.၀ ၇၈.၀	၆၆.၀ ၅၉.၉ ၈၇.၉	- × ၇၁.၅ - × ၈၃.၂	- - -	- - -
၁၉.	ယင်လုံအိမ်သာသုံးစွဲသော လူဦးရေ အချိုးအစား (DHP)	မြည်ထောင်စု ကျေးလက် မြို့	၄၉.၇ ၃၉.၂ ၆၉.၁	၄၅.၂ ၃၉.၀ ၆၄.၅	- × ၆၃.၁ - × ၅၆.၅ - × ၈၃.၆	- - -	- - -
၂၀.	အဆင့်အလိုက်စုစုပေါင်း ကျောင်းဆန်း (MERR, DEPT)	မူ လယ် ထက်	၉၉.၇ ၃၉.၂ ၂၄.၈	၉၇.၆ ၄၃.၅ ၂၂.၇	၉၅.၂ ၄၀.၇ ၃၀.၀	၉၀.၅ ၄၀.၄ ၃၂.၀	၈၉.၆ ၄၀.၇ ၃၁.၂
၂၁.	အဆင့်အလိုက်အသားတင် ကျောင်းဆန်း (MERR, DEPT)	မူ လယ် ထက်	၇၄.၈ ၃၄.၃ ၁၇.၂	၇၅.၂ ၃၇.၀ ၁၉.၃	၇၇.၀ ၃၇.၈ ၂၅.၅	၇၇.၀ ၃၇.၈ ၂၅.၅	၇၇.၅ ၃၈.၂ ၂၇.၆
၂၂.	အဆင့်ပြောင်းရွှေ့မှုနှုန်း (MERR, DEPT)	မူ မှ လယ် လယ် မှ ထက်	၆၆.၄ ၉၁.၀	၆၆.၃ ၈၉.၁	၆၈.၉ ၉၁.၂	၆၈.၉ ၉၁.၂	၆၈.၂ ၉၄.၄
၂၃.	အဆင့်အလိုက်ထိန်းချုပ်နိုင်မှုနှုန်း (DEPT)	မူ လယ် ထက်	၄၄.၄ ၆၁.၁ ၈၁.၁	၄၇.၅ ၆၂.၄ ၈၁.၁	၄၈.၅ ၆၄.၃ ၉၆.၁	၄၈.၅ ၆၄.၃ ၉၆.၁	၅၆.၇ ၆၉.၂ ၉၆.၁
၂၄.	မူလတန်းပညာရေးဖိစီးဆောင်နိုင်မှု (MERR, DEPT)	ထိရောက်မှု မူလတန်းအောင်သူ	၄၉.၈၀ ၃၅.၁၀	၅၅.၉ ၅၆.၈	၅၃.၁ ၅၄.၃	၅၂.၀ ၅၅.၆	၅၈.၄ ၆၂.၁

* မြန်မာနိုင်ငံလူမှုရေးအညွှန်းကိန်းများ ပြုစုခြင်းစံတမ်း(၂၀၀၀)

စဉ်	အခြေခံအချက်အလက်	၉၆/၉၇	၉၇/၉၈	၉၈/၉၉	၉၉/၀၀	၀၀/၀၁	၀၁/၀၂	
၂၅	အခြေခံပညာကျောင်းသားဦးရေ မူလတန်း	စုစုပေါင်း ကျား မ	၅၂၀၂၈၆၆ ၂၆၆၄၅၇၈ ၂၅၃၈၂၈၈	၄၇၉၉၁၀၆ ၂၄၃၄၆၃၁ ၂၃၆၄၄၇၅	၄၈၄၈၀၂၅ ၂၄၆၆၁၂၁ ၂၃၈၁၉၀၄	၄၆၇၆၆၁၉ ၂၃၇၈၆၀၉ ၂၂၉၈၀၁၀	၄၆၆၃၇၀၁ ၂၃၅၂၂၈၉ ၂၃၀၁၄၉၂	၄၇၅၇၇၆၀ ၂၃၈၆၁၆၁ ၂၃၇၁၅၉၉
	အလယ်တန်း	စုစုပေါင်း ကျား မ	၁၆၅၃၇၉၄ ၈၄၅၇၉၉ ၈၀၇၉၉၅	၁၆၄၂၂၃၂ ၈၃၈၀၃၅ ၈၀၄၁၉၇	၁၆၃၈၁၈၉ ၈၃၀၂၂၂ ၇၈၇၉၆၇	၁၆၂၇၈၆၁ ၈၁၅၀၁၁ ၈၀၉၈၆၀	၁၆၆၆၇၁၈ ၈၆၈၁၄၃ ၇၉၈၅၇၅	၁၇၄၁၂၁၂ ၉၁၈၈၈၀ ၉၃၂၃၃၂
	အထက်တန်း	စုစုပေါင်း ကျား မ	၄၂၄၄၃၈ ၁၉၃၇၃၈ ၂၃၀၇၀၀	၄၂၁၅၈၂ ၁၉၄၄၂၃ ၂၂၇၁၅၉	၅၇၉၂၇၀ ၂၇၆၆၆၅ ၃၀၂၆၀၅	၆၂၆၅၉၇ ၂၉၉၃၀၈ ၃၃၇၂၈၉	၆၂၁၆၃၄ ၃၀၁၈၁၃ ၃၁၉၈၈၁	၆၂၇၁၁၇ ၃၁၈၃၀၁ ၃၁၈၈၁၇
	သင်ကြားပညာရေးကျောင်းသားဦးရေ မူလတန်း	စုစုပေါင်း ကျား မ	၉၄၇၉၄ ၆၅၇၉၉ ၂၈၆၉၅	၉၄၄၅၄ ၆၅၇၉၉ ၂၈၆၉၅	၉၃၃၂၈ ၅၈၅၈၂ ၃၄၇၄၆	၁၀၀၅၁၁ ၆၀၀၉၇ ၄၀၄၁၄	၁၁၄၃၂၆ ၆၇၀၉၀ ၄၇၂၆၆	၁၃၁၅၆၅ ၇၄၅၅၇ ၅၇၀၀၈
	အလယ်တန်း	စုစုပေါင်း ကျား မ	- - -	- - -	၅၂၃၂ ၃၃၁၂ ၁၉၂၀	၇၇၆၂ ၄၈၄၂ ၂၉၂၀	၁၀၇၃၇ ၆၅၉၃ ၄၀၄၄	၁၄၂၇၉ ၈၃၁၆ ၅၇၆၃
	(DEPT.DPPS)							
	၂၆	ဘာသာရပ်အလိုက် သို့ရဦးရေ						
		ဗုဒ္ဓဘာသာသာသနာသို့	-	၁၆	-	၉	-	-
		ပီပလိုဗာ(ဗုဒ္ဓသာသနာ)	-	၈၇	-	၄၆	၅၉	၆၈
		ပီပလိုဗာ(ဗုဒ္ဓဓမ္မ)	-	၁၁	၅	၁၁	၂၀	၁၄
မဟာဓမ္မစရိယာသို့		-	၁၀၅	၈၅	၆၃	၈၁	၈၂	
သာသနာ့တက္ကသိုလ်ဓမ္မာစရိယာသို့		-	-	-	-	-	-	
ဝိဇ္ဇာ(ဗုဒ္ဓဓမ္မ)သို့		-	-	-	-	၄၃	၃၀	
အင်ဂျင်နီယာနှင့် ပိသုကာ		၉၅၉	၁၁၉၉	၁၀၂၈	၁၀၉၇	၁၁၆၃	၁၃၇၆	
အင်ဂျင်နီယာနှင့် ပိသုကာသို့		-	-	-	-	၁၀၃၁	၁၂၂၇	
အင်ဂျင်နီယာနှင့် ပိသုကာမဟာဝိဇ္ဇာသို့		-	-	-	-	၇၅	၉၁	
ပါရဂူသို့		-	-	-	-	၉၇	၅၈	
ကွန်ပျူတာပညာ		၇၂	၂၅၆	၂၄၂	၁၉၁	၄၀၅	၁၈၈	
ကွန်ပျူတာပညာသို့ (B.C.Sc)		-	-	-	-	၁၀၀	၈၅၀	
ကွန်ပျူတာပညာသို့ (B.C.Tech)		-	-	-	-	၃၀	၃၃၁	
ကွန်ပျူတာပညာသို့ (B.C.Sc.Hons.)		-	-	-	-	၁၁၁	၂၉၁	
ကွန်ပျူတာပညာသို့ (B.C.Tech.Hons.)	-	-	-	-	၁၅	၆၄		
ကွန်ပျူတာပညာမဟာသို့ (M.C.Sc)	-	-	-	-	၁၀	၁၁၇		
ကွန်ပျူတာပညာမဟာသို့ (M.C.Tech)	-	-	-	-	၇	၄၂		
ကွန်ပျူတာပညာမဟာသို့ (M.I.Sc)	-	-	-	-	၁၁၅	၁၉၃		
ကွန်ပျူတာပညာမဟာသို့ (M.A.Sc)	-	-	-	-	၁၇	-		

စဉ်	အညွှန်းကိန်း	၉၆/၉၇	၉၇/၉၈	၉၈/၉၉	၉၉/၀၀	၀၀/၀၁	၀၁/၀၂
၂၆၊	စီးပွားရေး ဝိဇ္ဇာသွဲ့ (စီးပွားရေး)	၁၀၆၃	*၁၂၆	*၉၁	၈၉၇	၂၂၁၈	၂၂၂၁
	စီးပွားရေးပညာသွဲ့ (ဘေဂါပေမဒ)						၁၁၀၀
	စီးပွားရေးပညာသွဲ့ (ဘေဂါပေမဒ) (ဂုဏ်ထူး)						၂၈၆
	စီးပွားရေးပညာသွဲ့ (စာရင်းအင်းပညာ)						၀
	စီးပွားရေးပညာသွဲ့ (စာရင်းအင်းပညာ) (ဂုဏ်ထူး)						၁၀၉
	ဝါဏီဇွဲသွဲ့						၅
	ဝါဏီဇွဲသွဲ့ (ဂုဏ်ထူး)						၆၁၃
	စီးပွားရေးပညာဒီပလိုမာ						၆
	စာရင်းအင်းပညာဒီပလိုမာ						၁၇
	စီမံအုပ်ချုပ်မှုပညာဒီပလိုမာ						၁၃
	မဟာစီးပွားရေးပညာသွဲ့ (ဘေဂါပေမဒ)						၄၆
	မဟာစီးပွားရေးပညာသွဲ့ (စာရင်းအင်းပညာ)						၆
	မဟာဝါဏီဇွဲသွဲ့						၄
	ပညာရေး	၃၃၁	၁၁၉၆	၁၁၁၄	၁၁၄၆	၁၁၅၇	၅
	ပညာရေးသွဲ့						၁၅၅၂
	ဒီပလိုမာ						၁၄၆၀
	မဟာပညာရေးသွဲ့						၃၁
	သစ်ဘောပညာ	၃၉	၅၃	၄၆	၄၀	၄၉	၅၅
	တိရစ္ဆာန်ဆေးကုပညာ	၁၀၈	၁၂၁	၁၁၃	၁၀၄	၁၃၃	၉၅
	တိရစ္ဆာန်ဆေးပညာသွဲ့	၁၀၈	၁၁၆	၁၁၁	၁၀၀	၁၁၆	၉၀
	မဟာသဿနသွဲ့		၅	၁	၂	၀	-
	တိရစ္ဆာန်မဟာသိပ္ပံသွဲ့		-	၁	၁	၁၆	၅
	ဝိဇ္ဇာဒင်သိပ္ပံ	၁၄၄၄၁	၁၇၃၅	၆၉၆၂	၄၇၂၀၉	၇၉၇၆၃	၇၉၃၁၃
	ဝိဇ္ဇာ						၄၂၂၉၆
	ဝိဇ္ဇာသွဲ့						၄၁၂၈၂
	ဒီပလိုမာ						၁၇၉
	မဟာဝိဇ္ဇာသွဲ့						၇၇၃
	မဟာသုတေသနသွဲ့						၆၂
	သိပ္ပံ						၃၇၀၀၇
	သိပ္ပံသွဲ့						၃၅၃၇၂
	ဒီပလိုမာ						၁၅
	မဟာသိပ္ပံသွဲ့						၁၄၅၅
	မဟာသုတေသနသွဲ့						၁၆၅
	နိုင်ငံခြားဘာသာ	၂၂၀	၂၄၁	၄၈၁	၁၉၈	၁၉၁	၁၉၀
	ဒီပလိုမာ						၁၈၇
	မဟာဝိဇ္ဇာသွဲ့						၃
	နိုက်ပျိုးရေး	၂၁၇	၇	၆	၂၅၁	၂၄၄	၂၂၆
	နိုက်ပျိုးရေးမဟာသိပ္ပံသွဲ့	-	၇	၆	၁၆	၉	၁၅
	နိုက်ပျိုးရေးသွဲ့	၂၁၇	-	-	၂၃၅	၂၁၅	၂၁၄
	ကျန်းမာရေး	၁၂၇၈	၁၉၅၇	၁၈၆၈	၂၀၆၆	၁၇၀၉	၂၁၁၈
	ဆေးပညာသွဲ့	၇၈	၄၄၈	၄၀၄	၉၁၂	၅၀၃	၁၀၃၅
	သွားကုသိုလ်ရေးဆေးပညာသွဲ့	-	၄၈	၄၀	၅၂	၅၂	၄၅
	ဆေးဘက်ပညာသုည့်သိပ္ပံသွဲ့	-	-	**၁၈	**၆၄	၆၄	၇၇
	ဆေးဝါးကျွမ်းကျင်မှုပညာသွဲ့	-	-	**၂	**၄၃	၉၇	၅၁
	သုတေသနဒီပလိုမာ	၉၉၈	၁၀၁၀	၉၄၀	၇၃၀	၇၃၉	၅၇၇
	သုတေသနဒီပလိုမာ	-	၁၀၂	**၁၅	၇၅	၇၅	၆၁
	ကျန်းမာရေးသိပ္ပံသွဲ့	-	-	**၁၄	-	-	-
	ဒီပလိုမာ (ဘွဲ့လွန်)	၈	၂၀၂	၁၂၄	၁၀၉	၁၀၆	၄၅

စဉ်	အဖွဲ့အစည်းအဖွဲ့	၉၆/၉၇	၉၇/၉၈	၉၈/၉၉	၉၉/၀၀	၀၀/၀၁	၀၁/၀၂
၂၆	ဆေးပညာပေးကူညီမှု မဟာသွားဘက်ဆိုင်ရာဆေးပညာအဖွဲ့ ဆေးလက်တွေ့ပါရဂူ ပါရဂူအဖွဲ့ တိုင်းရင်းဆေးပညာ (ဒီပလိုမာ) (DIF, MERB, DAP, DMS, FD, DAST, DTM, DFPS)	၁၉၄	၁၃၇	၂၃၀	၇၉	၇၂	၁၄၆
		-	-	-	-	-	၁
		-	-	-	၂	၁	၁
		-	-	-	-	-	၃
		-	၈၁	၈၁	၈၂	၉၀	၈၁
၂၇	သင်တန်းဆင်းခွဲရေး စက်မှုလက်မှုအဖွဲ့ စက်မှုလက်မှု အထက်တန်းကျောင်း စိုက်ပျိုးရေးအဖွဲ့ စိုက်ပျိုးရေး အထက်တန်းကျောင်း # စက်မှုသင်တန်းကျောင်း အခြေခံစက်မှုသင်တန်းကျောင်း ကုသရေးဆိုင်ရာဝယ်ရေးပညာသင်ကျောင်းများ စက်ပစ္စည်း ပြုပြင်ထိန်းသိမ်းရေးသင်တန်း ကျောင်းများ လက်မှုပညာသင်ကျောင်းများ မြန်မာ့ယွန်းအဖွဲ့ ယန္တရားသင်တန်းကျောင်းများ အိမ်တွင်းစက်မှုလက်မှုပညာသင်ကျောင်းများ သစ်ပေါက်ကလေးများ သစ်ပေါက်သင်တန်းကျောင်းများ သစ်ပေါက်ပညာသင်တန်းကျောင်းများ (DCC, DTYE, DSW, DAP, DCI, FD, DMIP)	၃၉၅၄	၃၃၁၇	၄၁၇၇	၇၈၈၈	၈၄၀၀	၇၃၂၅
		၁၁၃၀	၂၀၉၄	၂၀၈၁	-	-	-
		၅၄၅	၇၈၄	၆၉၅	၄၉၈	၆၄၇	၈၂၆
		၄၉၈	၆၄၅	-	-	-	-
		၆၂	၂၃၁	၉၈	၁၀၉	၂၅၆	၂၈၅
		-	-	၂၀၀	၂၃၁	၂၃၁	၁၄၈
		၂၈၄	၇၄၉	၁၄၉၀	၅၅၅	၈၄၁	၅၇၈
		၁၁၈	၁၈၀	၈၅	၈၀	၁၀၂	၇၂
		၈၂၃	၁၂၄၄	၅၅၆	၉၈၄	၇၀၇	၅၆၆
		၂၀	၃၉	၃၇	၄၉	၃၆	၂၇
		၁၂၇	၁၃၇	၁၂၉	၈၉	၃၅၃	၂၃၃
		၁၈၅၃	၁၉၀၀	၁၄၂၄	၁၂၈၇	၁၆၀၉	၁၈၈၃
		၇၄၈	-	၅၁၁	၃၆၉	၅၄၁	၆၂၀
		၁၉၅၂	၆၉၉	၈၃၂	၆၈၅	၈၄၆	၅၄၁
		၉၁၈	၁၁၄၅	၆၂၅	၆၇၆	၁၀၀၅	၉၉၀

* ဘွဲ့လွန် ** ပေါင်ပေးသင်တန်း *** ပုံမှန်သင်တန်း

၁၉၉၈/၉၉ မှစ၍ စိုက်ပျိုးရေးအထက်တန်းကျောင်းသားသစ်များ စစ်ယူခြင်းခေါ်ဝေါ်မှု အခြားသို့မဟုတ် အခြားသို့မဟုတ် လွှဲပြောင်းရေး ခံယူခြင်း ပြစ်ပါသည်။

စဉ်	အညွှန်းကိန်း	ဇူလိုင်/ဇူလိုင်	ဇူလိုင်/ဇူလိုင်	ဇူလိုင်/ဇူလိုင်	ဇူလိုင်/ဇူလိုင်	၂၀၁၀/၂၀၁၀	၂၀၁၀/၂၀၁၀
၂၈.	သက်ကြီး စာတတ်မြောက်မှုနှုန်း ပြည်ထောင်စု ကျား (DEPT) မ	၈၇.၁ ၈၉.၀ ၈၅.၀	၈၈.၄ ၈၉.၈ ၈၆.၉	၈၉.၇ ၉၀.၆ ၈၈.၇	၈၉.၇ ၉၀.၄ ၉၀.၆	၉၁.၄ ၉၀.၈ ၉၁.၀	၉၁.၈ ၉၂.၂ ၉၁.၄
၂၉.	တစ်မျိုးသားလုံး၏ ဖျမ်းပျံ့ ကျောင်းနေနှုန်းပေါင်း (ENVIPRO)	၆.၂	၆.၃	၆.၅	၆.၇	၆.၈	၇.၀
၃၀.	ပညာရေးအဆင့်အလိုက် အမျိုးသမီးဦးရေ အမျိုးအစား (%) အသက်မွေးဝမ်းကျောင်းကဏ္ဍသိုလ်များ ဝိဇ္ဇာနှင့်သိပ္ပံတက္ကသိုလ်များ စက်မှုလက်မှု သိပ္ပံ (DEPT MERB DAP DTVE) စိုက်ပျိုးရေး သိပ္ပံ	မူလတန်း အလယ်တန်း အထက်တန်း ၄၈.၈ ၄၉.၁ ၅၄.၅ ၆၆.၇ ၆၂.၃ ၂၇.၁ ၃၅.၄	မူလတန်း အလယ်တန်း အထက်တန်း ၄၉.၃ ၄၉.၂ ၅၃.၉ ၆၇.၀ ၆၂.၀ ၂၇.၀ ၃၅.၅	မူလတန်း အလယ်တန်း အထက်တန်း ၄၉.၂ ၄၈.၃ ၅၃.၂ ၆၇.၀ ၆၂.၀ ၃၆.၉ ၃၀.၅	မူလတန်း အလယ်တန်း အထက်တန်း ၄၉.၀ ၄၉.၈ ၅၃.၈ *၆၉.၆ ၆၂.၆ ၄၇.၅ ၃၂.၅	မူလတန်း အလယ်တန်း အထက်တန်း ၄၉.၆ ၄၇.၉ ၄၉.၉ ၇၆.၀ ၅၉.၅ ၄၈.၆ ၃၀.၅	မူလတန်း အလယ်တန်း အထက်တန်း ၄၉.၈ ၄၇.၈ ၄၉.၂ ၇၉.၇ ၆၀.၃ ၅၂.၇ ၃၆.၂
၃၁.	အစိုးရငှားများရှိ အရာရှိကြီးများတွင် အမျိုးသမီးအမျိုးအစား (%) (CSO)	၁၃.၈၈	၁၄.၇၂	၁၅.၆၀	၁၉.၂၅	၁၉.၄၀	၂၂.၉၂
၃၂.	စုစုပေါင်း လုပ်သားအင်အား (ဆန်းစစ်ပါး) (DOL)	ကျား မ ပေါင်း ၁၃-၅၇ ၈.၃၈ ၂၁-၉၅	ကျား မ ပေါင်း ၁၃-၉၂ ၂၂-၅၂ ၂၂-၅၂	ကျား မ ပေါင်း ၁၄-၂၈ ၁၀-၈၂ ၂၃-၁၀	ကျား မ ပေါင်း ၁၄-၆၅ ၉-၅၅ ၂၃-၇၀	ကျား မ ပေါင်း ၁၅-၁၂ ၉-၂၈ ၂၄-၃၀	ကျား မ ပေါင်း ၁၅-၄၁ ၉-၅၂ ၂၄-၉၃
၃၃.	လုပ်သားအင်အားပိုင်မှုနှုန်း (LFPR) (ရာခိုင်နှုန်း) (DOL)	ကျား မ ပေါင်း ၇၈-၅၇ ၄၇-၁၈ ၆၂-၆၆	ကျား မ ပေါင်း ၇၉-၀၉ ၄၇-၆၄ ၆၃-၁၇	ကျား မ ပေါင်း ၇၈-၆၃ ၄၆-၆၇ ၆၂-၃၅	ကျား မ ပေါင်း ၇၉-၁၉ ၄၇-၀၁ ၆၂-၇၈	ကျား မ ပေါင်း ၇၉-၆၈ ၄၇-၃၂ ၆၃-၁၈	ကျား မ ပေါင်း ၈၀-၂၆ ၄၇-၆၅ ၆၃-၆၃
၃၄.	အလုပ်လက်မဲ့နှုန်း (DOL)	ကျား မ ပေါင်း ၃-၆၈ ၄-၇၇ ၄-၁၀	ကျား မ ပေါင်း ၃-၆၆ ၄-၇၇ ၄-၁၈	ကျား မ ပေါင်း ၃-၆၄ ၄-၇၆ ၄-၀၇	ကျား မ ပေါင်း ၃-၆၂ ၄-၇၅ ၄-၀၅	ကျား မ ပေါင်း ၃-၆၀ ၄-၇၄ ၄-၀၃	ကျား မ ပေါင်း ၃-၅၇ ၄-၇၃ ၄-၀၁
၃၅.	ပညာရေးအဆင့်အလိုက် လုပ်သားအင်အား (ရာခိုင်နှုန်း) (DOL)	စာမတတ်သူ စာရေး/ဖတ်တတ် မူလတန်း အထက်တန်း					၉-၉၆ ၄၇-၆ ၂၇-၃ ၃၂-၄ ၂-၇

မှတ်ချက်: (၁) အညွှန်းကိန်းအမှတ် ၃၅၃၆နှင့် ၃၇ တို့သည် သန်းခေါင်စာရင်း သို့မဟုတ် လုပ်သားအင်အားစစ်တမ်းကောက်ယူနိုင်
မှုသာလျှင် ရရှိပါမည်။ လုပ်သားအင်အားစစ်တမ်းကို ၁၉၉၀ ခုနှစ်သာ ကောက်ယူနိုင်ခဲ့ပြီး အဆိုပါ စစ်တမ်းမှ
ကိန်းဂဏန်းများကိုသာ ဖော်ပြနိုင်ပါသည်။ ထို့ကြောင့် ငယ် ခုနှစ်များအတွက် ဤအညွှန်းကိန်းတန်းဖိုးများကို ဖော်ပြနိုင်ခြင်း
မရှိပါ။

(၂) အညွှန်းကိန်းအမှတ် ၃၈ သည် အလုပ်သမားအသွင်ပြောင်းရေးညီစီမံခန့်ခွဲမှု နှစ်နှစ်တစ်ကြိမ်ကောက်ယူသော အလုပ်ငြာနှင့်
အလုပ်သမားစာရင်းများမှ ရရှိနိုင်ပါသည်။ ၂၀၀၂ ခုနှစ်မှစ၍ တစ်နှစ်တစ်ကြိမ် ကောက်ယူခြင်းများ မြို့ပေါ်ရှိ ပုဂ္ဂလိက
ကဏ္ဍနှင့် ကိုယ်တိုင်အခြားအလုပ်သမားများအားလုံးအကျုံးဝင်ပါသည်။

* ပညာရေး ဝန်ကြီးဌာန တစ်ခုတည်းသာ

စဉ်	အညွှန်းတိုင်း	၉၆/၉၇	၉၇/၉၈	၉၈/၉၉	၉၉/၀၀	၀၀/၀၁	၀၁/၀၂	
၃၆.	<p>အလုပ်အကိုင်အလိုက်နှင့် လုပ်ငန်းအမျိုးအစား လိုက်အလုပ် လက်ခိုင်းရေး (ရာခိုင်နှုန်း) အလုပ်အကိုင်အလိုက်</p> <p>အကြီးတန်းအရာရှိကြီးများနှင့်မန်နေဂျာများ အထက်မမှဝမ်းကောင်းပညာရှင်များ ဝက်မှုအထက်မမှဝမ်း ကောင်းပညာရှင်များ စာရေးများ</p> <p>ဝန်ဆောင်မှု နှင့် အဆောင်လုပ်သားများ ဖိုက်/မေး အလုပ်သမားများ လက်မှုပညာသည်များ စက်မှု/အလုပ်ရုံ အလုပ် သမားများ အလုပ်ကြမ်း လုပ်ကိုင်သူများ</p> <p>လုပ်ငန်းအမျိုးအစားအလိုက်</p> <p>လယ်ယာသားငါးသစ်တော သတ္တုတူးဖော်ရေး ထုတ်လုပ်မှု လုပ်ငန်း လျှပ်စစ်ဓါတ်ငွေ့ နှင့် ဓရ ဟည်ဆောက်ရေးလုပ်ငန်း ရောင်းဝယ်ရေး နှင့် ဟိုတယ်အားသောက်ဆိုက် ပို့ဆောင်မှုသို့လျက်မှု နှင့် ဆက်သွယ်ရေး ငွေကြေး ဝန်ဆောင်မှုအဖွဲ့အစည်း လူမှုရေး နှင့် ပုဂ္ဂလိကဝန်ဆောင်မှု ထပ်စားစွာမဖော်ပြနိုင်သောလုပ်ငန်းများ</p> <p>(DOL)</p>							<p>၁၀၀.၀</p> <p>၀.၄</p> <p>၂.၈</p> <p>၂.၀</p> <p>၂.၁</p> <p>၁၀.၁</p> <p>၃၂.၈</p> <p>၁၁.၆</p> <p>၃.၄</p> <p>၃၄.၈</p> <p>၁၀၀.၀</p> <p>၅၆.၅</p> <p>၁.၀</p> <p>၁၁.၄</p> <p>၀.၂</p> <p>၂.၆</p> <p>၁၅.၈</p> <p>၃.၈</p> <p>၈.၃</p> <p>၇.၇</p> <p>၀.၈</p>
၃၇.	<p>လုပ်သားအမျိုးအစားအလိုက် အလုပ်ရှင် အလုပ်လက်ရှိ ကိုယ်ပိုင်လုပ်ငန်းလုပ်ကိုင်သူ ဦးရေ (ရာခိုင်နှုန်း) အလုပ်သမား မိသားစုအလုပ်သမား (လုပ်ငမမေးရသူ) အခြား</p> <p>(DOL)</p>						<p>၁.၅</p> <p>၃၅.၃</p> <p>၃၀.၆</p> <p>၃၂.၆</p> <p>၀.၁</p>	
၃၈.	<p>ပိုင်ဆိုင်မှုအလိုက်လုပ်ငန်းဦးရေ အစိုးရ သမဝါယမ ပုဂ္ဂလိက မက်စပ်</p> <p>ပိုင်ဆိုင်မှုအလိုက်လုပ်ငန်းဦးရေ အစိုးရ တိုးတက်မှုနှုန်း သမဝါယမ ပုဂ္ဂလိက မက်စပ်</p> <p>(DOL, DOC)</p>	<p>၃၀၈၇၄</p> <p>၃၂၆၁</p> <p>၆၇၀၃၆</p> <p>၂၀၉၈</p> <p>၃၆.၂%</p> <p>-၅၈.၄%</p> <p>၃၉.၅%</p> <p>၆၀၆.၄%</p>	-	<p>၂၀၆၅၂</p> <p>၂၄၃၅</p> <p>၈၄၅၆၀</p> <p>၁၁၂၉</p> <p>-၃၃.၁၈%</p> <p>-၂၉.၃၂%</p> <p>၂၆.၄၃%</p> <p>-၄၆.၁၈%</p>	-	<p>၂၄၂၂၆</p> <p>၂၂၂၃</p> <p>၉၈၄၁၀</p> <p>၈၈၈</p> <p>၁၇.၃၂%</p> <p>-၈.၇၁%</p> <p>၁၆.၀၁%</p> <p>-၂၁.၃၅%</p>	-	<p>၁၁၆၀</p> <p>၁၀၀၉၇၀</p> <p>၈၃၇</p> <p>-</p> <p>-၄၇.၈၂%</p> <p>၂.၆၀%</p> <p>-၅.၇၄%</p>
၃၉.	<p>လူမှုစုလုပ်ငန်းလုပ်ငန်းများတွင် ဝေါင်း အကျုံးဝင်သောလုပ်သားအရေအတွက် ကျား (SSB) မ</p>	<p>၃၆၄၈၃၄</p> <p>၂၄၄၄၇၄</p> <p>၁၂၁၃၆၀</p>	<p>၃၈၇၂၅၃</p> <p>၂၅၃၁၄၁</p> <p>၁၃၄၄၀၃</p>	<p>၄၁၄၂၈၉</p> <p>၂၉၈၈၀၀</p> <p>၁၁၄၄၄၅</p>	<p>၄၅၁၀၀၇</p> <p>၂၆၈၆၅၁</p> <p>၁၈၂၃၃၆</p>	<p>၅၀၈၈၇၇</p> <p>၂၈၃၅၃၃</p> <p>၂၂၅၁၂၄</p>	<p>၅၃၁၆၇၇</p> <p>၃၀၂၇၇၆</p> <p>၂၂၈၉၃၃</p>	

စဉ်	အညွှန်းကိန်း	၉၆/၉၇	၉၇/၉၈	၉၈/၉၉	၉၉/၀၀	၀၀/၀၁	၀၁/၀၂
၄၀.	(က) ရိုဒီပီအမှန် ဘဏ္ဍ/စင် ဈေးနှုန်း ကျပ်-သန်းပေါင်း ရိုဒီပီတိုးတက်မှုနှုန်း (ခ) ရိုဒီပီအမှန် ၂၀၀၀/၀၁ ဈေးနှုန်း ကျပ်-သန်းပေါင်း ရိုဒီပီတိုးတက်မှုနှုန်း (PD)	၇၀၀၄.၂ ၆.၄	၇၅၂.၂၃ ၅.၇	၇၉၄၆၁ ၅.၈	၈၈၁၅၇ ၁၀.၉	၁၀၀၂၇၅ ၁၃.၇	- -
၄၁.	(က) တစ်ဦးကျ ရိုဒီပီ ဘဏ္ဍ/စင် ဈေးနှုန်း (ကျပ်) (ခ) တစ်ဦးကျ ရိုဒီပီ ၂၀၀၀/၀၁ ဈေးနှုန်း (ကျပ်) (PD)	၁၅၅၅၉	၁၆၁၁၉	၁၆၅၅၀	၁၇၉၄၇	၂၀၀၀	-
၄၂.	လူတစ်ဦးစီ လွတ်စားသောက်ကုန် ရရှိနိုင်မှု (လီလိုဂရမ်) စောင့် စားသုံးစေီ အသား ငါး (PD) ပိအမျိုးမျိုး	၂၀၄.၀၈ ၇.၁၀ ၅.၈၉ ၁၇.၂၉ ၁၄.၇၄	၁၉၅ နှစ် ၇.၇၁ ၆.၃၈ ၁၅.၉၀ ၁၅.၃၂	၁၈၉.၄၅ ၇.၉၉ ၆.၅၂ ၁၉.၁၉ ၁၈.၈၉	၂၀၇.၃၅ ၈.၇၅ ၇.၇၁ ၂၂.၆၈ ၂၂.၀၈	၂၂၃.၁၃ ၁၀.၇၉ ၉.၀၁ ၂၄.၁၅ ၂၃.၈၆	၂၂၂.၅၈ ၁၀.၀၃ ၁၀.၈၆ ၂၆.၃၂ ၂၇.၁၄
၄၃.	ရင်းနှီးမြှုပ်နှံမှု (ကျပ် သန်းပေါင်း) ပြည်ပ ဝိုက်ကုန် (ကျပ် သန်းပေါင်း) သွင်းကုန် (ကျပ် သန်းပေါင်း) (PD)	၁၁၈၃၁၃ ၅၄၈၈ ၁၁၇၇၉	၁၅၈၂၅၀ ၆၀၄၇ ၁၃၃၆၆	၂၀၆၉၁၂ ၆၇၅၆ ၁၆၈၈၇	၂၉၅၄၀၈ ၈၉၄၇ ၁၆၆၆၅	၃၀၀၉၈၁ ၁၂၇၃၆ ၁၅၀၇၃	၄၁၃၁၈၂ ၁၇၁၃၁ ၁၈၃၇၈
၄၄.	နိုင်ငံတော်အသုံးစရိတ်စုစုပေါင်း(ကျပ်သန်းပေါင်း) လယ်ယာ သားငါး သစ်တော စွမ်းအင် ထိရောက်မှု မက်ဗျူလက်ဖျူ လျှပ်စစ်ဓါတ်အား ဆောင်လုပ်ရေး ပို့ဆောင်ရေး ဆက်သွယ်ရေး ကုန်သွယ်ရေး လူမှုရေး အခြား လွှဲပြောင်းရေး အခြား မငွေရေးကြေးရေး စီမံခန့်ခွဲရေးနှင့် အုပ်ချုပ်ရေး သီးသန့်ရန်ပုံငွေ (PD)	၁၉၁၁၈၁ ၃၀၂၄၄ ၁၄၄၉ ၅၉၀၁ ၆၆၁၄ ၁၉၆၁ ၁၀၈၂၈ ၄၅၃၂ ၂၆၂၁၅ ၁၂၇၆၁ ၂၅၈၄၇ ၁၇၁၂၁ ၉၉၇၄ ၂၇၃၁ ၄၄၁၅ ၈၅၅၁ ၃၅၀၀၉	၂၉၃၇၆၁ ၃၈၀၀၂ ၁၆၆၆၆ ၇၄၈၈ ၂၆၆၉ ၂၈၁၃၃ ၁၇၀၅၅ ၇၀၉၂ ၄၂၂၇၂ ၁၆၆၉၅ ၂၆၂၆ ၆၇၃၂၀ ၁၆၈၀၄ ၉၂၈၇ ၃၂၂၁ ၄၄၇၂ ၁၀၃၂၄ ၃၅၅၇၄	၃၈၅၂၁၀ ၄၆၅၂၅ ၂၀၁၁၉ ၅၁၆၆ ၅၁၆၆ ၂၃၁၁၄ ၃၀၂၉၅ ၈၀၈၈ ၄၆၆၇၂ ၂၈၅၅၅ ၃၁၅၇ ၁၁၇၂၀၇ ၁၅၉၅၇ ၈၁၅၅ ၃၂၂၁ ၄၄၇၂ ၁၀၃၂၄ ၃၅၅၇၄	၄၄၈၄၃၅ ၅၈၂၉၃ ၁၀၁၁၉ ၁၄၄၁၅ ၆၁၃ ၃၆၅၀၈ ၃၃၃၁၈ ၁၆၆၁၉ ၅၄၁၆၇ ၁၉၇၄၃ ၂၉၅၇ ၁၀၇၂၀၇ ၁၀၁၄၉ ၁၀၁၄၉ ၃၈၈၁ ၅၃၅၉ ၁၃၇၆၇ ၅၅၂၃၀	၅၆၂၄၅၁ ၈၃၅၆၄ ၁၀၂၁၂ ၁၆၆၃၇ ၁၆၆၃၁ ၄၆၉၃၄ ၄၂၆၁၃ ၅၈၀၈၂ ၁၈၂၅၇ ၄၅၆၇ ၅၅၆၇ ၁၀၀၇၂၁ ၄၂၁၁၀ ၆၉၉၇ ၈၁၁၉ ၁၆၇၁၈ ၈၂၆၂၅	၆၈၈၇၈၇ ၇၅၃၀၄ ၉၄၆၇ ၂၁၈၉၈ ၁၆၅၂ ၃၁၇၇၇ ၆၈၂၇၅ ၂၈၅၅၅ ၃၅၅၅၅ ၅၅၆၇ ၁၀၂၁၅၆ ၄၅၉၇၀ ၃၂၁၁၀ ၈၃၃၈ ၈၆၂၂ ၂၀၃၃၃ ၈၆၃၃၅
၄၅.	စားသုံးသူ ဈေးနှုန်းကိန်း (ဘဏ္ဍ - ၁၀၀) (CSO) ပြည်ထောင်စု	၈၈၂.၈	၁၀၂.၆၃	၁၃၃.၅၁	၁၅၄.၄၀	၁၅၁.၇၄	၂၀၄.၀၉
၄၆.	လူတစ်ဦးပျမ်းမျှ စိုက်ပျိုးမြေ (၀၀၀) (CSO)(SLRD)	၀.၆၆၇၆	၀.၆၉၃၈	၀.၆၈၂၈	၁.၇၄၄၆	၀.၇၆၁၆	၀.၇၆၅၆
၄၇.	မြေယာအသုံးချမှု (အကယ်-ဝေပေါင်း) (SLRD,FD) အခြားသစ်စတာမြေ	၃၀၄၂၂ ၈၄၉၀၉	၃၀၃၃၆ ၈၄၉၁၃	၃၂၈၈၂ ၈၄၉၀၃	၃၆၅၈၂ ၈၄၈၉၆	၃၈၁၇၇ ၈၄၈၉၆	၃၉၃၅၃ ၈၄၇၃၄
၄၈.	လူ ၁၀၀၀ လျှင် ကိုယ်ပိုင်ကားအင်းအရ လူ ၁၀၀၀ လျှင် စုစုပေါင်းကားအင်းအရ (RTA)	၆.၀ ၇.၈	၆.၃ ၈.၃	၆.၃ ၈.၃	၆.၈ ၈.၉	၆.၇ ၈.၈	၆.၆ ၈.၈

၀ ရန်ကုန်၊ ဘဏ္ဍ = ၁၀၀

စဉ်	အသွင်းကိန်း	၉၆/၉၇	၉၇/၉၈	၉၈/၉၉	၉၉/၀၀	၀၀/၀၁	၀၁/၀၂
၄၉.	အမျိုးအစားအလိုက် စွမ်းအင်သုံးစွဲမှု သင်း ရာခိုင်နှုန်း ရန်ကင်း # မီးအသွေး ရေခဲဆီ လျှပ်စစ်ဓာတ်အား ဓာတ်ငွေ့ ယေဘုယျအား (CSO)		၇၄.၆၄ ၁၇.၃၂ - ၆.၁၈ ၀.၂၅ - ၁.၆၁				
၅၀.	မီးရထား- ခရီးသည် ခိုင်းသန်းပေါင်း (MR)	၂၇၂၅	၂၄၉၂	၂၅၂၈	၂၆၀၉	၂၇၆၃	၂၇၉၈
၅၁.	မီးရထား- ကန်တန် ခိုင်းသန်းပေါင်း (MR)	၅၇၇.၇	၅၆၅.၂	၆၁၂.၅	၆၈၄	၇၅၀	၇၂၀.၂
၅၂.	တယ်လီဖုန်း အရေအတွက် လူ ၁.၀၀၀ လွှဲတယ်လီဖုန်းအသုံးပေါင်း (MPT)	၁၉၉၀၁၇ ၄.၄၅	၂၂၅၃၁၅ ၄.၉၄	၂၄၀၆၇၃ ၅.၀၉	၂၆၀၅၅၉ ၅.၃၁	၂၈၂၈၅၃ ၅.၅၂	၃၀၇၀၅၆ ၅.၉၆
၅၃.	ရေဒီယို အရေအတွက် ရုပ်/သေင် အရေအတွက် လူ ၁.၀၀၀ လွှဲ ရေဒီယိုအရေအတွက် လူ ၁.၀၀၀ လွှဲ ရုပ်/သေင် အရေအတွက် (MPT)	၁၃၀၀၇ ၂၈၂၅၀၄ ၀.၂၉ ၆.၃၁	၃၂၂၉၃ ၂၈၄၆၄၂ ၀.၇၀ ၆.၂၄	၃၅၅၉၀ ၂၆၁၇၂၄ ၀.၇၅ ၅.၅၁	၉၃၈၀ ၂၇၈၁၆၁ ၀.၁၉ ၅.၆၇	၁၈၅၁၀ ၂၅၆၃၅၃ ၀.၃၇ ၆.၃၄	၂၁၇၈ ၂၅၀၈၇၆ ၀.၀၄ ၅.၁၂
၅၄.	နေရည်ထုတ်သတ်စားဖြန့်ချိမှု (တောင်ပေါင်း) * (CSO,NPE) မြန်မာ အင်္ဂလိပ်	၄၂၅ ၂၄	၄၀၅ ၂၅	၃၇၃ ၂၄	၃၉၃ ၂၄	၄၀၃ ၂၅	၄၃၇ ၂၅
၅၅.	လူထုအက်သွယ်ရေး ခရိုင်အကြည့်တိုက်များ မြို့နယ်အကြည့်တိုက်များ မြို့နယ်ခွဲအကြည့်တိုက်များ စာစတ်ထုပြည့်ထူများ မှတ်ပုံတင်စားကြည့်တိုက်များ ရုပ်ရှင်ရုံများ ဝီဒီယိုပြသမှုရုံများ တေးဂီတအဖွဲ့များ တည်းဖြတ်/ရိုက်ကူး/ထုတ်လုပ်/လွှဲ/ဖြန့်ချိ/ ငှားရမ်းခြင်းလုပ်ငန်းများ(IPRD, MMPE)	၅၃ ၂၄၀ - ၂၄၇၅၀၃၅ ၅ ၃၂၈ ၃၂၃၆ - ၉၈၀	၅၅ ၂၄၁ ၁ ၂၅၆၅၇၄၉ ၃ ၃၀၈ ၄၃၈၆ ၂၈ ၁၂၀၉	၅၅ ၂၄၃ ၂ ၃၀၆၈၂၄ ၇ ၃၂ ၂၃၀ ၀၀၆၀၃ ၇၈ ၂၄၀၁	၆၁ ၂၄၄ ၇ ၃၃၁၀၃၇ ၃၅ ၃၂ ၂၂၄ ၁၃၈၀ ၁၂၉၅ ၂၅၅	၆၁ ၂၄၅ ၈ ၃၅၆၇၄၆ ၃၅ ၃၂ ၂၃၅ ၂၀၆၆၆ ၄၃၀၄ ၄၂၈၆	၆၁ ၂၄၈ ၅၀ ၄၅၂၄၄၃ ၂၅၅ ၂၃၃ ၂၃၀ ၃၃၀၈ ၄၃၅၆ ၄၃၅၆
၅၆.	လူမှုဝန်ထမ်းလုပ်ငန်းဌာနများ ကလေးပြုစုရေးဌာနများ(အစိုးရ) (က) ကလေးပြုစုရေးဌာနမှ အရေအတွက် (ခ) ကလေးပြုစုရေးအရေအတွက် မူလတန်းကြိုစာအုပ်(အစိုးရ) (က) ကျောင်းအရေအတွက် (ခ) ကလေးသူငယ်အရေအတွက် နေကလေးထံ နီးစေ့ကျင်း(အစိုးရ) (က) ကျောင်းအရေအတွက် (ခ) ကလေးသူငယ်အရေအတွက် တိုးတက်ပိုင်ဆိုင်မှု (အစိုးရမဟုတ်သောအဖွဲ့အစည်း) (က) ဆိုဗီယက်နိုင်ငံအရေအတွက် (မှတ်ပုံတင်ခြင်း) (ခ) ဆိုဗီယက်အရေအတွက် (LSW)	၆ ၂၅၇ ၂၀ ၄၃၃၃ ၄၁ ၄၃၄၂	၆ ၂၄၇ ၂၀ ၄၆၈၆ ၄၁ ၄၀၆၂	၆ ၂၂၇ ၂၀ ၄၄၆၀ ၄၁ ၃၆၈၁	၆ ၂၃၅ ၂၀ ၄၃၂၀ ၄၁ ၃၄၉၀	၆ ၂၄၅ ၂၀ ၄၁၈၉ ၄၁ ၃၅၃၉	၆ ၂၂၄ ၂၀ ၃၈၁၀ ၄၁ ၃၅၂၉

ဆီမီယော့ရှင်ငွေနှင့်စားသုံးမှုစံတမ်း ၁၅၉၅, ၁၉၉၇
* နေရည်ထုတ်သတ်စားဖြန့်ချိမှုကိန်းဂဏန်းများသည် ပြက္ခဒိန်နှင့်မြင်ပါသည်။

စဉ်	အဖွဲ့အစည်းအဖွဲ့အစည်း	၉၆/၉၇	၉၇/၉၈	၉၈/၉၉	၉၉/၀၀	၀၀/၀၁	၀၁/၀၂
၅၇	မြန်မာနိုင်ငံ မိခင်နှင့် ကလေးစောင့်ရှောက်ရေး လုပ်ငန်းများ (က) ကလေးသူငယ်ဘက်စုံဖွံ့ဖြိုးရေးဌာနပေါင်း (ခ) ကလေးသူငယ်ပေါင်း (MMCWA)		၂၈၇ ၁၉၂၈၆	၅၄၉ ၁၉၃၄၂	၆၈၉ ၂၇၃၄၇	၇၃၈ ၃၁၆၆၅	၁၀၃၄ ၄၃၀၄၃
၅၈	ကျေးရွာအရေအတွက်စုစုပေါင်း* ကျောင်းရှိသော ရွာပေါင်း ကျေးလက်ဆေးဓာတ်ခန်း/ခွဲ ညီသော ရွာပေါင်း+ လျှပ်စစ်မီးရှိသော ရွာပေါင်း အထက်ပါ (၃) မျိုးလုံးရှိသော ရွာပေါင်း ကျေးရွာရာဇိုင်နှုန်း ကျောင်းရှိသော ရွာရာဇိုင်နှုန်း ကျေးလက်ကျန်းမာရေး/ခွဲ ညီသော ရွာရာဇိုင်နှုန်း+ လျှပ်စစ်မီးရှိသော ရွာရာဇိုင်နှုန်း အထက်ပါ (၃) မျိုးလုံးရှိသော ရွာရာဇိုင်နှုန်း (GAD, DHP, MERB, MEPE, DEPT)	၆၅၂၃၈ ၃၂၆၀၃ ၆၉၇၄ ၁၀၅၁ မရရှိ	၆၅၂၃၈ ၃၄၅၅၇ ၆၉၈၀ ၁၀၇၅ မရရှိ	၆၅၂၃၂ ၃၄၅၇၄ ၆၉၉၀ ၁၀၈၉ မရရှိ	၆၅၂၃၅ ၃၄၅၇၄ ၆၉၂၉ ၁၀၉၃ မရရှိ	၆၅၁၇၅ ၃၄၆၂၅ ၇၀၆၁ ၁၀၉၅ မရရှိ	၆၅၁၄၈ ၃၄၆၄၄ ၇၁၀၆ ၁၀၆၁ မရရှိ
၅၉	ဖူးခင်းခြင်ပွားပျံ့နှံ့မှု ^၀ (လူဦးရေ ၁၀၀၀၀ လျှင်) အမျိုးသမီး အကြားအမျိုး ပြိုစက်တာကွယ်မှု (CSO, MPF)	၃၆၁-၃၂	၂၇၆-၂၆ ၄-၆၂ ၁၁၃-၉	၄၀၇-၄၂ ၂-၉၇ ၉၈-၈	၃၉၀-၀၁ ၁-၉၁ ၉၁-၅၄	၄၃၂-၉၈ ၂-၉၈ ၉၃-၆၀	၄၅၆-၅၄ ၂-၅၆ ၉၃-၃၈

* ကျေးရွာများကို မြို့နယ်များအဖြစ် အဆင့်တိုးမြှင့်ထိန်းသိမ်းမှု တွင် ပြန်ပါသည်။
 + အခြေခံကျန်းမာရေးဌာနဖွဲ့၊ ကျန်းမာရေးညီညွတ်ရေး
 ၀ ၁၉၉၈၊ ၁၉၉၉၊ ၂၀၀၀ နှင့် ၂၀၀၁ ခုနှစ်များတွင် ဖော်ပြသော ကိန်းဂဏန်းအချက်အလက်များသည် ပြစ်မှုများ မဖြစ်ပွားမီ ကာကွယ်တားဆီးမှုအပါအဝင်ဖြစ်ပါသည်။

မှတ်ချက်

- (၁) CSO - ဗဟိုစာရင်းအင်းဌာန
- (၂) DAP - ဒိုက်ဗျိုင်းရေစိမ်းကန်ဦးစီးဌာန
- (၃) DAST - အစောင့်ပြင်ဆင်ပုံနှိပ်ရုံဌာန
- (၄) DCI - ဒီပဲယင်းအင်အားစွမ်းအင်ဌာန
- (၅) DEPT - ဝတ္တရေစိမ်းကန်နှင့်ရေကန်ဌာန
- (၆) DHP - ကျွန်းစာရင်းစိမ်းကန်ဦးစီးဌာန
- (၇) DLF - မန္တလေးရေကန်စီမံကိန်းဦးစီးဌာန
- (၈) DMIP - မြန်မာ့စက်မှုလုပ်ငန်းများအဖွဲ့ချုပ်ဦးစီးဌာန
- (၉) DMS - ဝေလင်ပုံဝတ္တရေစိမ်းကန်ဦးစီးဌာန
- (၁၀) DOC - သမဝါယမဦးစီးဌာန
- (၁၁) DOH - ကျန်းမာရေးဦးစီးဌာန
- (၁၂) DOL - အလုပ်သမား ညွှန်ကြားရေး ဦးစီးဌာန
- (၁၃) DOP - ပြည်သူ့ အင်အားစွမ်းအင်ဦးစီးဌာန
- (၁၄) DPPS - သာသနာ့ဝန်ထမ်းများအဖွဲ့ချုပ်ဦးစီးဌာန
- (၁၅) DSW - လူ့စွမ်းအင်ဦးစီးဌာန
- (၁၆) DTM - တိုင်းရင်းစားပစ္စည်းဦးစီးဌာန
- (၁၇) DTVE - စက်မှုနှင့်သက်တော့ပစ္စည်းဦးစီးဌာန
- (၁၈) ENVIPRO - ENVIPRO (Myanmar) Co., Ltd
- (၁၉) FD - သစ်တောဦးစီးဌာန
- (၂၀) GAD - အစောင့်ထောက်ပံ့ရေး ဦးစီးဌာန
- (၂၁) IPRD - ကြံ့ကြာစာရင်းနှင့် ကြံ့ကြာစာရင်းစိမ်းကန်ဦးစီးဌာန
- (၂၂) MEPE - မြန်မာ့လျှပ်စစ်ဓာတ်အားလုပ်ငန်း
- (၂၃) MERB - မြန်မာနိုင်ငံ ပညာရေး ထုတ်ဝေရေးဌာန
- (၂၄) MMCWA - မြန်မာနိုင်ငံ စီမံကိန်းနှင့်စားသုံးရေးဌာန
- (၂၅) MMPE - မြန်မာနိုင်ငံ ရုပ်ရှင်လုပ်ငန်း
- (၂၆) MPF - မြန်မာနိုင်ငံ ကြံ့ကြာစာရင်းစိမ်းကန်ဦးစီးဌာန
- (၂၇) MPT - မြန်မာ့စက်မှုလုပ်ငန်းဌာန
- (၂၈) MR - မြန်မာ့စီမံကိန်းဌာန
- (၂၉) MPE - ထုတ်ဝေရေးဌာန
- (၃၀) PD - စီမံကိန်း ဝန်ကြီးဌာန
- (၃၁) RTA - ကျွန်းစာရင်းစိမ်းကန်စီမံကိန်းဦးစီးဌာန
- (၃၂) SLRD - ကြေးတိုင်နှင့်မြေတိုင်ဦးစီးဌာန
- (၃၃) SSB - ပုစွန်လုပ်ငန်းဌာန

လူ့စွမ်းအားဖွံ့ဖြိုးမှုအညွှန်းကိန်းများလက်စွဲစာအုပ် ၂၀၀၃ ခုနှစ်