

တန်ခိုး



ပြည်ထောင်စုမြန်မာနိုင်ငံတော်အစိုးရ  
 အလုပ်သမားဝန်ကြီးဌာန  
 အလုပ်သမားညွှန်ကြားရေးဦးစီးဌာန

**လူ့စွမ်းအားပံ့ပိုးမှု  
 အညွှန်းကိန်းများ လက်တွေ့စာအုပ်  
 ၂၀၀၈ ခုနှစ်**

ပြည်ထောင်စုမြန်မာနိုင်ငံတော်အစိုးရ  
အလုပ်သမားဝန်ကြီးဌာန  
အလုပ်သမားညွှန်ကြားရေးဦးစီးဌာန



လူ့စွမ်းအားဖွံ့ဖြိုးမှုအညွှန်းကိန်းများ လက်စွဲစာအုပ်  
၂၀၀၈ ခုနှစ်

# ပြည်ထောင်စုမြန်မာနိုင်ငံတော်

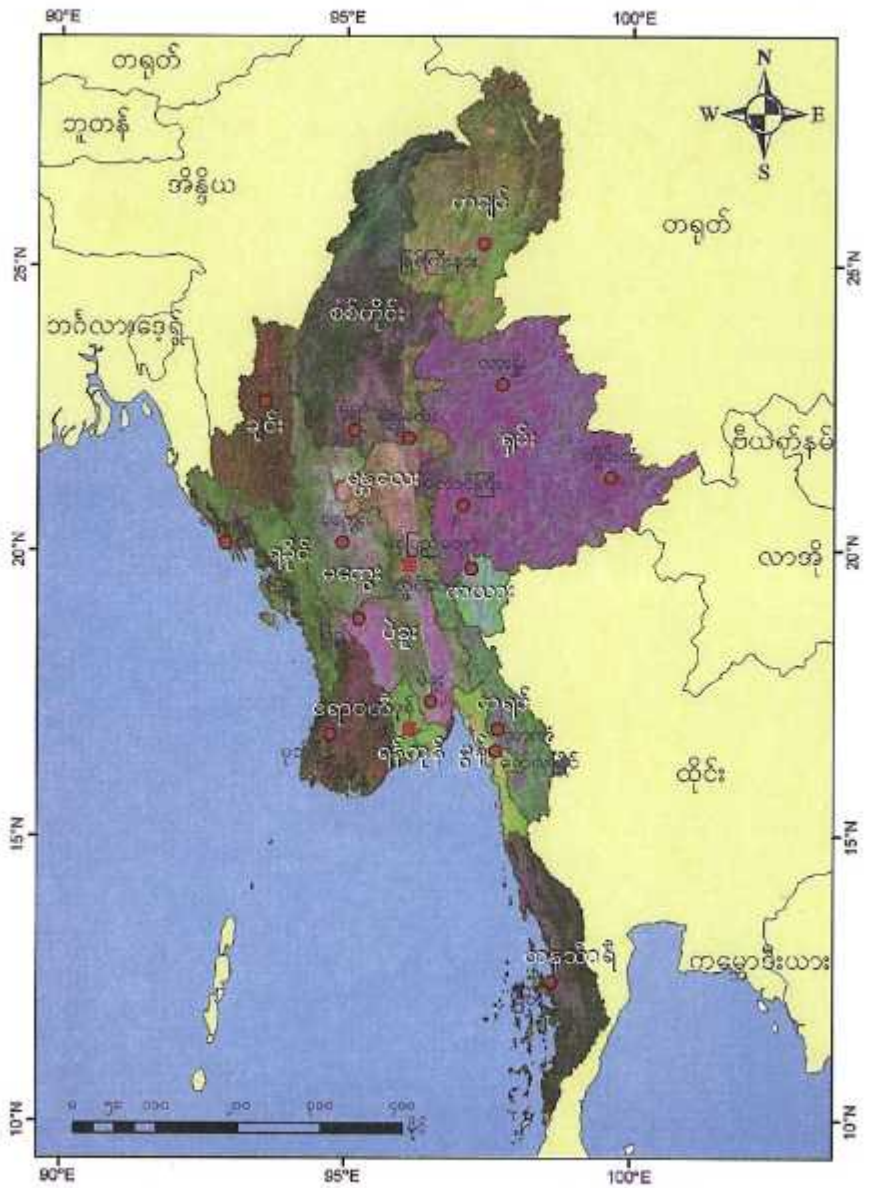

**အမှာစကား**

လူ့စွမ်းအားဖွံ့ဖြိုးမှုအညွှန်းကိန်းများ လက်စွဲစာအုပ်ကို ၁၉၉၇ ခုနှစ်မှစ၍ နှစ်စဉ်ပြုစု ထုတ်ဝေခဲ့ရာ ယခုလက်စွဲစာအုပ်မှာ (၁၂) ကြိမ်မြောက် ပြုစုထုတ်ဝေလိုက်သည့် "၂၀၀၈ ခုနှစ်၊ လူ့စွမ်းအားဖွံ့ဖြိုးမှုအညွှန်းကိန်း လက်စွဲစာအုပ်" ဖြစ်ပါသည်။ ဤလက်စွဲစာအုပ်သည် အလုပ်သမား ညွှန်ကြားရေးဦးစီးဌာနနှင့် သက်ဆိုင်ရာအစိုးရဌာနများ၊ ပုဂ္ဂလိကနှင့် အစိုးရမဟုတ်သော အဖွဲ့ အစည်းများ၏ ပူးပေါင်းဆောင်ရွက်မှု၏ ရလဒ်တစ်ခုဖြစ်ပါသည်။

ယခင်ထုတ်ဝေခဲ့သော စာအုပ်များ၌ ပါဝင်သည့် အညွှန်းကိန်းများအတိုင်း နောက်ဆုံး အခြေ အနေ ကိန်းဂဏန်းများကို ဖြည့်စွက်ပြင်ဆင်၍ ယခုစာအုပ်တွင်ပြုစုထားပါသည်။ အလုပ်သမား ညွှန်ကြားရေးဦးစီးဌာနသည် ဤလက်စွဲစာအုပ်ဝယ်အား အရေအတွက်သာမက အရည်အသွေးပါ တိုးတက် မြင့်မားလာအောင် တစ်နှစ်ထက်တစ်နှစ် ပိုမိုဂရုပြု၍ ဆောင်ရွက်ထားရှိပါသည်။

စာအုပ်ဝယ်တွင်ပါဝင်သော အညွှန်းကိန်းများမှာ အညွှန်းကိန်းများစွာရှိသည့်အနက် အသင့် တော်ဆုံး ပါဝင်သင့်သည့် အညွှန်းကိန်းများကိုသာ အလေးအနက်ဂရုပြု၍ ထည့်သွင်းဖော်ပြထား သဖြင့် အညွှန်းကိန်းများကို အသုံးပြုသူများအနေဖြင့် ကျေနပ်နိုင်မည်ဟု ယုံကြည်မိပါသည်။

ကျွန်ုပ်အနေဖြင့် ဤစာအုပ်ထုတ်ဝေနိုင်ရေးအတွက် အကူအညီပေးကြသည့် အညွှန်းကိန်း များနှင့်သက်ဆိုင်သော ကိန်းဂဏန်းအချက်အလက်ကို ပေးပို့ကြသည့် အစိုးရဌာနဆိုင်ရာများ၊ ပုဂ္ဂလိကနှင့် အစိုးရမဟုတ်သော အဖွဲ့အစည်းများကိုလည်းကောင်း၊ လူ့စွမ်းအားဖွံ့ဖြိုးမှု အညွှန်း ကိန်းများ ပုံမှန်ပြုစုထုတ်ပြန်နိုင်ရေး အထောက်အကူပြုလုပ်ငန်းအဖွဲ့ အဖွဲ့ဝင်များအားလုံးကို လည်းကောင်း၊ ကျေးဇူးတင်ရှိပါကြောင်းနှင့် ရှေ့တွင်လည်း ယခုကဲ့သို့နှင့် ယခုထက် ပိုမိုတိုးတက် တောင်းမြန်အောင် အတူတကွ ပူးပေါင်းဆောင်ရွက်နိုင်လိမ့်မည်ဟု ယုံကြည်ပါသည်။

ညွှန်ကြားရေးမှူးချုပ်  
အလုပ်သမားညွှန်ကြားရေးဦးစီးဌာန

လူ့စွမ်းအားဖွံ့ဖြိုးမှုအညွှန်းကိန်းများ (၂၀၀၈)

မာတိကာ

ဇယား အမှတ်စဉ်		စာမျက်နှာ
	<b>(၁) လူဦးရေ</b>	
၁	စုစုပေါင်းလူဦးရေနှင့် လူဦးရေတိုးတက်မှုနှုန်း	၁
၂	ပြည်နယ်နှင့် တိုင်းအသီးသီး၏ လူဦးရေ၊ ဧရိယာနှင့် သိပ်သည်းမှု (၂၀၀၇)	၁
၃	အသက်အလိုက် လူဦးရေပုံနှံမှုနှုန်း ကျား/မ အချိုး (၂၀၀၇)	၂
	<b>(၂) ဖွားသောစာရင်း</b>	
၄	ဖွားသောနှုန်းများ	၃
	<b>(၃) ကျန်းမာရေးနှင့်အာဟာရ</b>	
၅	ကျန်းမာရေးနှင့် အာဟာရဆိုင်ရာ အညွှန်းကိန်းများ	၄
၆	ကျန်းမာရေးဝန်ထမ်းနှင့်အသုံးအဆောင်ရရှိမှု	၅
၇	တိုင်းရင်းဆေးဆိုင်ရာအညွှန်းကိန်းများ	၅
	<b>(၄) ပညာရေးနှင့် လေ့ကျင့်မှု</b>	
၈	အခြေခံပညာအညွှန်းကိန်းများ	၆
၉	ဘာသာရပ်အလိုက်ပွဲရဦးရေ	၇-၁၀
၁၀	ကွမ်းကျင်မှုအဆင့်အလိုက် သက်မွေးပညာလေ့ကျင့်ပေးခဲ့သူများ	၁၀
၁၁	ပညာရေးအဆင့်အလိုက် အမျိုးသမီးဦးရေအချိုးအစား (%)	၁၀
	<b>(၅) လုပ်သားအင်အား</b>	
၁၂	လုပ်သားအင်အား၊ လုပ်သားအင်အားပါဝင်မှုနှုန်းနှင့် အလုပ်လက်မဲ့နှုန်း	၁၁
၁၃	အလုပ်အကိုင်အလိုက် အလုပ်လက်ရှိဦးရေ	၁၂
၁၄	လုပ်ငန်းအမျိုးအစားအလိုက် အလုပ်လက်ရှိဦးရေ	၁၂
	<b>(၆) စီးပွားရေးအညွှန်းကိန်းများ</b>	
၁၅	စီးပွားရေးစွမ်းဆောင်မှုအညွှန်းကိန်းများ	၁၃
၁၆	ကဏ္ဍအလိုက် နိုင်ငံတော်အသုံးစရိတ်များ	၁၄

(၇) စားသောက်ကုန်ရရှိနိုင်မှုနှင့် မြေယာအသုံးချမှု

၁၇ စားသောက်ကုန်ထုတ်လုပ်မှုနှင့် မြေယာအသုံးချမှု ၁၅

(၈) အခြားအညွှန်းကိန်းများ

၁၈ သယ်ယူပို့ဆောင်ရေး၊ ဆက်သွယ်ရေးနှင့် သတင်းနှင့်ပြန်ကြားရေးဆိုင်ရာ အညွှန်းကိန်းများ ၁၆

၁၉ လူထုဆက်သွယ်ရေး ၁၇

၂၀ လူမှုဝန်ထမ်းစောင့်ရှောက်ရေးလုပ်ငန်းများ ၁၇-၁၉

၂၁ မြန်မာနိုင်ငံ မိခင်နှင့်ကလေးစောင့်ရှောက်ရေးလုပ်ငန်းများ ၂၈

၂၂ ကျေးရွာအရေအတွက်စုစုပေါင်း ၂၈

၂၃ မှုခင်းဖြစ်ပွားမှုနှုန်း ၂၈

၂၄ ပို့ခိုမှုအမျိုး ၂၉

၂၅ ဆေးရုံတက်ရောက်ကုသခြင်းအကြောင်းအရင်းများ ၂၉

၂၆ ဆေးရုံတွင် သေဆုံးသူများနှင့် သေဆုံးရခြင်းအကြောင်းအရင်းများ ၂၉

(၉) အညွှန်းကိန်းများ

၂၂-၃၆

(၁၀) ပုံများ

ပုံ (၁) မြန်မာနိုင်ငံ၏ ခန့်မှန်းလူဦးရေ ၂

ပုံ (၂) မွေးနှုန်းကြမ်းနှင့် သေနှုန်းကြမ်း ၃

ပုံ (၃) ကျား/မ အလိုက် လုပ်သားအင်အား ၁၁

ပုံ (၄) ဂျီပီပီတိုးတက်မှုနှုန်း ၁၃

ပုံ (၅) ပို့ဆောင်ဆက်သွယ်ရေးအညွှန်းကိန်းများ ၁၆

လှည့်စေ့

ပြည်သူ့အင်အားစွမ်းအား (DOF) သည် လှည့်စေ့နှင့်သက်ဆိုင်သည့် သတင်းအချက်အလက်များကို စုဆောင်း၍ ထုတ်ဝေလေ့ရှိပါသည်။ လွန်ခဲ့သော(၈)နှစ်အတွင်းရှိ ခန့်မှန်းစုစုပေါင်း လှည့်စေ့စာရင်းဇယားများကို ကျား/မ အလိုက်ခွဲခြား၍ လှည့်စေ့စာရင်းတက်မှုနှုန်းနှင့်အတူ အောက်ပါဇယား (၁) တွင်ဖော်ပြထားပါသည်။

ဇယား (၁)-စုစုပေါင်းလှည့်စေ့နှင့် လှည့်စေ့တိုက်မှုနှုန်း (အောက်တိုဘာ - ၁ ခုတ်)  
(အညွှန်းကိန်းအမှတ်-၁)

(သန်းပေါင်း)

ခုနှစ်	ကျား	မ	စုစုပေါင်း	တိုးနှုန်း (%)
၂၀၀၀	၂၄.၉၀	၂၅.၂၂	၅၀.၁၃	၂.၀၂
၂၀၀၁	၂၅.၄၂	၂၅.၇၂	၅၁.၁၄	၂.၀၂
၂၀၀၂	၂၅.၉၄	၂၆.၂၃	၅၂.၁၇	၂.၀၂
၂၀၀၃	၂၆.၄၅	၂၆.၇၆	၅၃.၂၁	၂.၀၂
၂၀၀၄	၂၇.၀၀	၂၇.၃၀	၅၄.၃၀	၂.၀၂
၂၀၀၅	၂၇.၅၄	၂၇.၈၆	၅၅.၄၀	၂.၀၂
၂၀၀၆	၂၈.၁၀	၂၈.၄၂	၅၆.၅၂	၂.၀၂
၂၀၀၇	၂၈.၅၈	၂၈.၉၂	၅၇.၅၀	၁.၇၅

ပြည်ထောင်စုမြန်မာနိုင်ငံတော်တွင်ပြည်နယ်(၇)ခုနှင့်တိုင်း(၇)ခုရှိပါသည်။ အောက်ပါဇယား(၂)တွင် ခန့်မှန်းလှည့်စေ့ကို ကျား မ ခွဲ၍ လှည့်စေ့ရသိပ်သည်းမှုနှင့်အတူ ပြည်နယ်နှင့် တိုင်းအလိုက် ဖော်ပြထားပါသည်။

ဇယား (၂)- ပြည်နယ်နှင့် တိုင်းအသီးသီး၏ လှည့်စေ့ ဧရိယာနှင့် သိပ်သည်းမှု (၂၀၀၇)

ပြည်နယ်/ တိုင်း	ကျား	မ	ပေါင်း	ဧရိယာ (စ/ကီလိုမီတာ)	လှည့်စေ့သိပ်သည်းမှု (၁ စ/ကီလိုမီတာတွင်)
ကချင်	၇၄၇.၁၂၁	၇၆၄.၀၄၄	၁,၅၁၁.၁၆၅	၈၉.၀၄၂	၁၇
ကယား	၁၇၀.၁၇၉	၁၆၅.၇၈၂	၃၃၅.၉၆၁	၁၁.၇၃၂	၂၉
ကရင်	၈၆၁.၂၅၅	၈၇၈.၄၃၅	၁,၇၃၉.၆၉၀	၃၀.၃၈၃	၅၇
ချင်း	၂၅၉.၃၅၆	၂၇၃.၀၉၁	၅၃၂.၄၄၇	၃၆.၁၁၉	၁၅
စစ်ကိုင်း	၃,၀၈၃.၃၃၆	၃,၁၉၀.၇၁၉	၆,၂၇၄.၀၅၅	၉၃.၇၁၃	၆၇
တနင်္သာရီ	၈၁၃.၉၈၆	၈၁၇.၈၈၈	၁,၆၃၁.၈၇၄	၄၃.၃၄၅	၃၈
ပဲခူး	၂,၉၁၁.၉၆၀	၂,၈၈၁.၆၁၆	၅,၇၉၃.၅၇၆	၃၉.၄၀၄	၁၄၇
မကွေး	၂,၆၅၃.၃၆၀	၂,၇၃၉.၀၈၆	၅,၃၉၂.၄၄၆	၄၄.၈၂၁	၁၂၀
မန္တလေး	၃,၉၈၄.၁၅၉	၄,၀၇၇.၅၄၉	၈,၀၆၁.၇၀၈	၃၇.၉၃၅	၂၁၃
မွန်	၁,၅၁၅.၁၆၄	၁,၄၉၂.၄၇၉	၃,၀၀၇.၆၄၃	၁၂.၂၉၇	၂၄၄
ရခိုင်	၁,၅၈၆.၃၀၁	၁,၅၉၇.၀၃၀	၃,၁၈၃.၃၃၁	၃၆.၇၇၈	၈၇
ရန်ကင်း	၃,၃၃၈.၀၈၄	၃,၃၈၆.၁၉၀	၆,၇၂၄.၂၇၄	၁၀.၁၇၁	၆၆၁
ရှမ်း	၂,၇၃၇.၉၁၀	၂,၇၂၆.၁၅၉	၅,၄၆၄.၀၆၉	၁၅၅.၈၀၁	၃၅
ဧရာဝတီ	၃,၉၃၃.၂၃၈	၃,၉၂၉.၃၉၀	၇,၈၆၂.၆၂၈	၃၅.၁၃၇	၂၂၄
စုစုပေါင်း	၂၈,၅၈၅.၉၁၀	၂၈,၉၁၈.၄၅၈	၅၇,၅၀၄.၃၆၈	၆၇၆.၅၇၈	၈၅

ပုံ (၁) မြန်မာနိုင်ငံ၏ ခန့်မှန်းလူဦးရေ

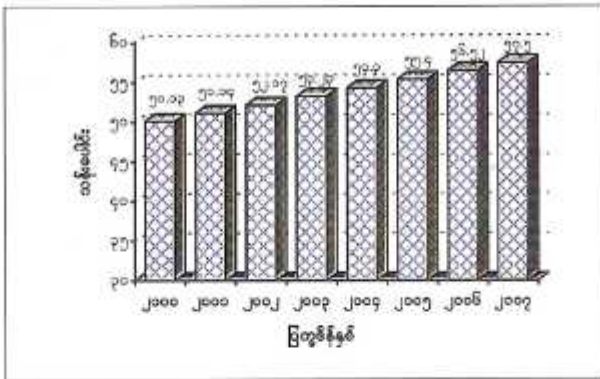

အသက်နှင့် ကျား/မအလိုက်လူဦးရေနှင့် လူဦးရေပုံနှံမှုကို ကျား/မ အမျိုးအလိုက်ဇယား (၃) တွင်ဖော်ပြထား ပါသည်။

ဇယား (၃)- အသက်အလိုက် လူဦးရေပုံနှံမှုနှင့် ကျား/မ အမျိုး (၂၀၀၇)

အသက် အုပ်စု	လူဦးရေ			ပုံနှံမှု (%)			ကျား/မ အမျိုး
	ကျား	မ	စပါး	ကျား	မ	စပါး	
၀-၄	၃,၃၆၃,၆၈၈	၃,၃၄၃,၅၄၃	၆,၇၀၇,၂၃၁	၅.၉	၅.၈	၁၀.၇	၁၀၀,၆၀၀
၅-၉	၃,၁၁၉,၄၇၆	၃,၀၇၃,၉၁၀	၆,၁၉၃,၃၈၆	၅.၄	၅.၃	၁၀.၇	၁၀၀,၄၈၀
၁၀-၁၄	၂,၈၇၂,၈၇၂	၂,၇၉၇,၄၇၃	၅,၆၇၀,၃၄၅	၅.၀	၄.၉	၉.၉	၁၀၂,၇၀၀
၁၅-၁၉	၂,၆၆၃,၄၅၁	၂,၅၈၁,၄၁၉	၅,၂၄၄,၈၇၀	၄.၆	၄.၅	၉.၁	၁၀၃,၁၈၀
၂၀-၂၄	၂,၄၈၉,၄၆၂	၂,၄၀၆,၃၆၂	၄,၈၉၅,၈၂၄	၄.၃	၄.၂	၈.၅	၁၀၃,၄၅၅
၂၅-၂၉	၂,၃၀၆,၁၄၄	၂,၂၄၃,၉၉၇	၄,၅၅၀,၁၄၁	၄.၀	၃.၉	၇.၉	၁၀၂,၇၇၇
၃၀-၃၄	၂,၁၃၂,၀၄၂	၂,၀၃၆,၆၃၉	၄,၂၄၅,၆၈၁	၃.၇	၃.၇	၇.၄	၁၀၀,၈၇၇
၃၅-၃၉	၁,၉၂၇,၀၈၇	၁,၉၄၂,၉၆၇	၃,၈၇၀,၀၅၄	၃.၄	၃.၄	၆.၈	၉၉,၁၈၀
၄၀-၄၄	၁,၆၉၉,၅၉၉	၁,၇၅၂,၄၁၈	၃,၄၅၂,၀၀၇	၃.၀	၃.၀	၆.၀	၉၆,၉၉၀
၄၅-၄၉	၁,၄၆၉,၀၆၅	၁,၅၄၂,၀၈၁	၃,၀၁၁,၁၄၆	၂.၆	၂.၇	၅.၃	၉၅,၂၇၇
၅၀-၅၄	၁,၂၁၇,၀၄၄	၁,၂၉၇,၀၃၁	၂,၅၁၄,၀၇၅	၂.၁	၂.၃	၄.၄	၉၃,၈၃၃
၅၅-၅၉	၁,၀၀၁,၃၅၅	၁,၀၈၇,၅၄၄	၂,၀၈၈,၈၉၉	၁.၇	၁.၉	၃.၆	၉၂,၀၇၇
၆၀-၆၄	၇၉၁,၀၉၃	၈၇၉,၂၇၈	၁,၆၇၀,၃၇၁	၁.၄	၁.၅	၂.၉	၈၉,၉၇၇
၆၅-၆၉	၆၂၄,၉၀၀	၇၀၈,၅၃၆	၁,၃၃၃,၄၃၆	၁.၁	၁.၂	၂.၃	၈၆,၉၇၇
၇၀-၇၄	၄၈၁,၄၂၀	၅၈၁,၃၈၁	၁,၀၆၂,၈၀၁	၀.၈	၀.၈	၁.၈	၈၂,၉၅၅
၇၅+	၄၂၇,၂၁၂	၅၅၇,၈၇၉	၉၈၅,၀၉၁	၀.၇	၁.၀	၁.၇	၇၆,၅၈၀
စုစုပေါင်း	၂၈,၅၈၅,၉၀၀	၂၈,၉၁၈,၄၅၈	၅၇,၅၀၄,၃၆၈	၄၉.၇	၅၀.၃	၁၀၀	၉၈,၈၅၅



ဖွားသေနှုန်းများ

မြန်မာနိုင်ငံ၏ မွေးနှုန်းကြမ်း၊ သေနှုန်းကြမ်း၊ သားဖွားမီခင်သေနှုန်းနှင့် အသေမွေးနှုန်းအမျိုးအစား စသည့် ဖွားသေ စာရင်းအင်အချက်အလက်များကို ကျန်းမာရေးဦးစီးဌာန(DOH)နှင့် ဝဟိုစာရင်းအင်းအဖွဲ့(CSO)တို့မှ စုဆောင်း ကောက်ယူ ထုတ်ပြန်လေ့ရှိပါသည်။ ဝဟိုစာရင်းအင်းအဖွဲ့မှ စုဆောင်းရရှိခဲ့သော ကျေးလက်ဒေသနှင့်မြို့များမှ ဖွားသေနှုန်းများနှင့် ယင်းတို့ကို အခြေပြုပြီး သင့်လျော်သော အချိုးအဆကို အသုံးပြုလျက် ပြည်ထောင်စုစာရင်းအဖြစ် ထုတ်ချက်၍ ဇယား (၄) တွင်ဖော်ပြထားပါသည်။ ထို့ပြင် ဖွားသေနှုန်းကြမ်းကို ပုံ (၂)တွင်ဖော်ပြထားပါသည်။ အခြားတိုင်းပြည်များ၏ ကိန်းဂဏန်းများ နှင့်သော်လည်းကောင်း သို့မဟုတ် မိမိတို့နိုင်ငံအတွင်းပင်ဖြစ်စေကာမူ တစ်နှစ်နှင့်တစ်နှစ်အား နှိုင်းယှဉ်လေ့လာရာတွင် ဖွားသေမှတ်ပုံတင်စနစ်၏ လွှမ်းခြုံမှုသည် တသမတ်တည်းမရှိဘဲ ကွဲလွဲနေသည်ကို သတိပြုရန်လိုအပ်မည်ဖြစ်ပါသည်။

ဇယား (၄)-ဇွေးချယ်ထားသောဖွားသေနှုန်းများ  
(အညွှန်းကိန်းအမှတ် ၂၊ ၃ နှင့် ၆)

အညွှန်းကိန်း	၀၁/၀၂	၀၂/၀၃	၀၃/၀၄	၀၄/၀၅	၀၅/၀၆	၀၆/၀၇	
မွေးနှုန်းကြမ်း*	မြည်ထောင်စု ကျေးလက် မြို့	၂၅.၇ ၂၆.၃ ၂၃.၉	၂၃.၈ ၂၄.၆ ၂၃.၂	၂၃.၈ ၂၂.၄ ၁၉.၉	၂၃.၁ ၂၂.၈ ၁၉.၁	၂၁.၄ ၂၁.၉ ၁၉.၀	၂၀.၂ ၂၀.၅ ၁၉.၁
သေနှုန်းကြမ်း*	မြည်ထောင်စု ကျေးလက် မြို့	၆.၉ ၇.၁ ၆.၂	၆.၈ ၇.၀ ၆.၁	၆.၃ ၆.၅ ၅.၆	၆.၁ ၆.၄ ၅.၅	၅.၉ ၆.၄ ၅.၅	၅.၈ ၆.၃ ၅.၃
သားဖွားမီခင်သေနှုန်း*	မြည်ထောင်စု ကျေးလက် မြို့	၁၅၆ ၁၈၀ ၁၀၄	၁၆၆ ၁၉၀ ၁၁၀	၁၃၅ ၁၅၂ ၉၈	၁၁၉ ၁၄၅ ၉၈	၁၀၇ ၁၄၃ ၉၆	၁၁၆ ၁၄၁ ၉၆

\* ကိန်းဂဏန်းများကို ပုံမှန်ပြုစုထုတ်ပြန်သော အင်္ဂလိပ်စာများမှ ရယူပါသည်။ ပြုလုပ်ခဲ့နှစ်ကို ရည်ညွှန်းပါသည်။

ပုံ (၂) မွေးနှုန်းကြမ်းနှင့် သေနှုန်းကြမ်း

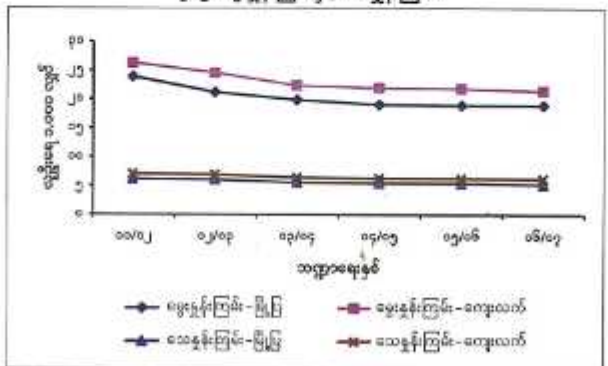

**ကျန်းမာရေးနှင့်အာဟာရ**

ကျန်းမာရေးနှင့်သက်ဆိုင်သော အညွှန်းကိန်းများ အများအပြားရှိပါသည်။ ယင်းအညွှန်းကိန်းများကို ကျန်းမာရေး စီမံကိန်းဦးစီးဌာန (DHP)နှင့် ကျန်းမာရေးဦးစီးဌာန (DOH) တို့မှရရှိပါသည်။ ယင်းအညွှန်းကိန်းအများစုကို ကျန်းမာရေး ဦးစီးဌာန၏ စီမံအုပ်ချုပ်မှုဆိုင်ရာစာရင်းအင်းများမှ ရရှိနိုင်သော်လည်း အချို့ကိုမူ လက်တလောနမူနာစစ်တမ်းများ (dihoc surveys) မှသာရရှိနိုင်ပါသည်။ အချို့နှစ်များအတွက် အညွှန်းကိန်းအချို့ကိုမရရှိနိုင်ပါ။ အောက်ပါဇယားတွင် ရည်ညွှန်း နှစ်အလိုက်ရွေးချယ်ထားသော အညွှန်းကိန်းများကိုဖော်ပြထားပါသည်။

**ဇယား (၅)-ကျန်းမာရေးနှင့် အာဟာရဆိုင်ရာ အညွှန်းကိန်းများ**  
(အညွှန်းကိန်းအမှတ် ၈၊ ၉၊ ၁၀၊ ၁၅၊ ၁၈ နှင့် ၁၉)

အညွှန်းကိန်း	၀၀/၀၂	၀၂/၀၃	၀၃/၀၄	၀၄/၀၅	၀၅/၀၆	၀၆/၀၇
အသက် (၅) နှစ်အောက် အာဟာရ ပြည့်ထောင်စု ချို့တဲ့သောကလေးအချိုး (%)		၃၁.၈*				
ပဋိသန္ဓေတားဆေးသုံးစွဲမှုနှုန်း(%)	ပြည်ထောင်စု	၅၅.၁*	၅၇.၉*	၅၉.၉	၆၂.၆	၆၄.၅
ကာကွယ်ဆေးထိုးပြီးမှုအချိုး	ပြည်ထောင်စု	၇၈.၀	၇၈.၀*	၈၁.၀	၈၃.၀	၇၉.၆
ကျေးလက်ကျန်းမာရေးဌာနတစ်ခု မှတစ်ခုလျှင်စောင့်ရှောက်ရသော ပျမ်းမျှကျေးရွာ အရေအတွက်*	ပြည်ထောင်စု	၄၆.၀	၄၅.၉	၄၄.၈	၄၄.၈	၄၄.၀
ကျေးလက်ကျန်းမာရေးဌာနတစ်ခု နှင့်ဌာနခွဲတစ်ခုစီတာဝန်လူ စောင့်ရှောက်ရသောပျမ်းမျှ ကျေးရွာအရေအတွက်	ပြည်ထောင်စု	၉.၂	၉.၀	၉.၀	၈.၀၉	၉.၀
သောက်ရေသန့်ရရှိနိုင်သော လူဦးရေအချိုးအစား	ပြည်ထောင်စု		၇၈.၈*			
	ကျေးလက်		၇၄.၄*			
	မြို့		၉၂.၀*			
ယင်လုံအိမ်သာသုံးစွဲသော လူဦးရေ အချိုးအစား	ပြည်ထောင်စု	၈၂.၆*	၇၆.၀*	၈၀.၅*	၈၀.၀*	၇၆.၆*
	ကျေးလက်		၇၀.၈*			၇၄.၆*
	မြို့		၉၂.၆*			၈၂.၄*

x မြန်မာနိုင်ငံလူမှုရေးအညွှန်းကိန်းများပြုလုပ်ငြင်းစစ်တမ်း (၂၀၀၃) ကျန်းမာရေးစီမံကိန်းဦးစီးဌာနမှ  
 \* အခြေခံကျန်းမာရေးဌာနခွဲ၊ ကျန်းမာရေးဦးစီးဌာန  
 + UNFPA အထောက်အပံ့ဖြင့် ဆောင်ရွက်ထားသော မြို့နယ် ၁၁၂ မြို့နယ်အတွက် မျိုးဆက်ပြားကျန်းမာရေးသင်တန်းစခန်း (၂၀၁၅ ကျန်းမာရေးစီမံကိန်းဦးစီးဌာနပြုလုပ်ခဲ့သော) ကိုရည်ညွှန်းပါသည်။  
 # စီမံခန့်ခွဲမှုအထောက်အကူပြု ကျန်းမာရေးစခန်း၊ ကျန်းမာရေးစီမံကိန်းဦးစီးဌာန (ပြုလုပ်ခဲ့သော) ကိုရည်ညွှန်းပါသည်။

ကျေးလက်စောသများတွင်ရရှိနေသော ကျန်းမာရေးစောင့်ရှောက်မှု၏ အရည်အသွေးကို ထင်ဟပ်ဖော်ပြနိုင်သော ပေါင်းစုအညွှန်းကိန်းတစ်ခုဖြစ်သည့် 'ပြည့်စုံသောဝန်ထမ်းအင်အား အသုံးအဆောင်နှင့်လုံလောက်သော ဆေးဝါးထောက်ပံ့မှု ရရှိသောကျေးလက်ကျန်းမာရေးဌာနအချိုး' ကိုဖော်ပြထားပါသည်။ တစ်နိုင်လုံးအတိုင်းအတာဖြင့် ကျန်းမာရေးစောင့်ရှောက် မှုရရှိနိုင်မှုကို ဇယား(၆)ဖြင့် ထင်ဟပ်ဖော်ပြထားပါသည်။

ကန့်သတ်

၅

ဇယား (၆) - ကျွန်းမာရေးဝန်ထမ်းနှင့် အသုံးအဆောင်ရရှိနိုင်မှု  
(အညွှန်းကိန်းအမှတ် ၁၀၊ ၁၂၊ ၁၃ နှင့် ၁၄)

စဉ်	အညွှန်းကိန်း	၁၀/၀၂	၀၂/၀၃	၀၃/၀၄	၀၄/၀၅	၀၅/၀၆	၀၆/၀၇
၁	လူဦးရေနှင့် ဆရာဝန်အမျိုး**	၃,၁၄၈	၂,၉၈၅	၃,၁၄၆	၃,၀၃၀	၂,၉၈၀*	၂,၇၅၆
၂	လူဦးရေနှင့် သူနာပြုအမျိုး**	၃,၃၇၀	၃,၂၂၀	၃,၂၈၀	၂,၉၅၃	၂,၈၀၀*	၂,၆၈၀
၃	လူဦးရေနှင့် ကုတင်အမျိုး**	၁,၅၄၇	၁,၅၄၉	၁,၆၀၇	၁,၅၃၆	၁,၅၆၂*	၁,၅၈၉
၄	စုစုပေါင်းအစိုးရဆေးရုံအရေအတွက်	၇၅၂	၇၇၇	၇၉၁	၈၂၆	၈၃၂	၈၃၂
	- အထူးကုဆေးရုံများ	၁၉	၁၉	၁၉	၂၀	၂၁	၂၁
	- အထွေထွေရောဂါကုဆေးရုံများ (ကုတင် ၂၅၀ နှင့်အထက်)	၃၀	၃၂	၃၅	၃၅	၃၇	၃၇
	- ကုတင် ၁၅၀ ဆန့်ဆေးရုံများ	၈	၇	၇	၇	၇	၇
	- ကုတင် ၁၀၀ ဆန့်ဆေးရုံများ	၂၆	၂၉	၃၀	၃၂	၃၁	၃၀
	- ကုတင် ၅၀ ဆန့်ဆေးရုံများ	၅၆	၅၈	၅၇	၅၈	၅၄	၅၄
	- ကုတင် ၂၅ ဆန့်ဆေးရုံများ	၈၆	၉၄	၉၈	၁၂၃	၁၃၀	၁၃၃
	- ၁၆ ကုတင်ဆန့်ဆေးရုံများ	၁၃၂	၁၂၃	၁၁၉	၉၃	၈၆	၈၅
	- တိုက်နယ်ဆေးရုံများ	၃၉၅	၄၁၅	၄၂၆	၄၅၈	၄၅၉	၄၅၇
	- အခြားဝန်ကြီးဌာနလက်အောက်ရှိ ဆေးရုံများ					၈	၈

\*\* ကျွန်းမာရေးဦးစီးဌာန၊ ကျွန်းမာရေးစီမံကိန်းဦးစီးဌာန၊ ဆေးသိပ္ပံပညာဦးစီးဌာနနှင့် အခြားဝန်ကြီးဌာနများ  
\* ကျွန်းမာရေးစီမံကိန်းဦးစီးဌာန

ဇယား (၇) - တိုင်းရင်းဆေးရုံစီမံခန့်ခွဲမှု အညွှန်းကိန်း  
(အညွှန်းကိန်းအမှတ် ၁၆)

စဉ်	အညွှန်းကိန်း	၁၀/၀၂	၀၂/၀၃	၀၃/၀၄	၀၄/၀၅	၀၅/၀၆	၀၆/၀၇
၁	တိုင်းရင်းဆေးရုံများ*	၁၁	၁၂	၁၄	၁၄	၁၄	၁၄
	- ခုတင် ၅၀ ဆန့်ဆေးရုံများ (ပြည်သူ့ပိုင်ကဏ္ဍ)	၂	၂	၂	၂	၂	၂
	- ၁၆ ခုတင်ဆန့် (ပြည်သူ့ပိုင်ကဏ္ဍ)	၉	၁၀	၁၂	၁၂	၁၂	၁၂
၂	ဆေးပေးခန်းများ (ပြည်သူ့ပိုင်ကဏ္ဍ)*	၂၁၄	၂၃၀	၂၃၇	၂၃၇	၂၃၇	၂၃၇
၃	ပုဂ္ဂလိကတိုင်းရင်းဆေးကုခန်းများ (ခန့်မှန်း)*					၁,၈၆၀	၁,၈၆၀
၄	မှတ်ပုံတင်ထားသောတိုင်းရင်းဆေးဆရာများ*	၈,၅၁၆	၉,၀၄၅	၅,၄၀၀	၅,၅၀၀	၅,၉၃၃	၆,၄၄၂

\* တိုင်းရင်းဆေးပညာဦးစီးဌာန၊ ကျွန်းမာရေးစီမံကိန်းဦးစီးဌာန

**ပညာရေးနှင့်လေ့ကျင့်မှု**

ပညာရေးဝန်ကြီးဌာနသည် အခြေခံပညာရေး ဆရာမိတ်သင်ပညာရေးနှင့် အဆင့်မြင့်ပညာရေးကဏ္ဍများတွင် သင်ကြားရေးနှင့် လေ့ကျင့်ရေးလုပ်ငန်းများကို အဓိကလုပ်ငန်းများအဖြစ် တာဝန်ယူဆောင်ရွက်ပါသည်။ အထူးသဖြင့် အဆင့်မြင့်ပညာသင်ကြားရေးနှင့်ပတ်သက်၍ အခြားဝန်ကြီးဌာန (၁၂) ခုကလည်း ကဏ္ဍခွဲ၍ ဆောင်ရွက်ပါသည်။

အခြေခံပညာရေးနှင့် ဆရာအတတ်သင်ပညာရေးဆိုင်ရာ အညွှန်းကိန်းများကို ပညာရေးစီမံကိန်းနှင့် လေ့ကျင့်ရေး ဦးစီးဌာနမှရရှိပါသည်။ အဆင့်မြင့်ပညာရေးဆိုင်ရာ အညွှန်းကိန်းများကိုမူ အဆင့်မြင့်ပညာဦးစီးဌာနနှင့် အခြားသက်ဆိုင်ရာ ဌာနအဖွဲ့အစည်းများမှရရှိပါသည်။ အစိုးရဌာနများ နှင့် ပုဂ္ဂလိကလုပ်ငန်းအသီးသီးတို့သည် အသတ်မှတ်ခမ်းကျောင်းဆိုင်ရာ လုပ်ငန်းခွင်ကျွမ်းကျင်မှု လေ့ကျင့်ရေးတာဝန်ထမ်းများကို ပုံစံအမျိုးမျိုးဖြင့် ဖွင့်လှစ်သင်ကြားနေကြသော်လည်း အဆိုပါသတ်တန်းများမှ ပြည့်စုံသော စာရင်းအင်းအချက်အလက်များရရှိရန် အခက်အခဲရှိပါသည်။

**ဇယား (၈) - အခြေခံပညာအညွှန်းကိန်းများ**  
(အညွှန်းကိန်းအမှတ် ၂၀၊ ၂၁၊ ၂၂၊ ၂၃ နှင့် ၂၄)

အညွှန်းကိန်း	၀၀/၀၂	၀၂/၀၃	၀၃/၀၄	၀၄/၀၅	၀၅/၀၆	၀၆/၀၇
အဆင့်အလိုက်စာရင်းပေါင်း	မူ	၈၈.၄	၉၀.၆	၈၉.၈	၈၈.၅	၈၈.၇
ကျောင်းနေမှုနှုန်း	လယ်	၄၁.၈	၄၃.၈	၄၄.၄	၄၃.၅	၄၅.၉
	ထက်	၃၁.၂	၃၁.၄	၃၀.၂	၂၉.၇	၃၀.၃
အဆင့်အလိုက်အသားတင်	မူ	၇၈.၀	၇၉.၆	၈၀.၈	၈၂.၃	၈၂.၅
ကျောင်းနေမှုနှုန်း	လယ်	၃၉.၅	၄၀.၈	၄၀.၀	၄၀.၄	၄၂.၇
	ထက်	၂၇.၆	၂၇.၈	၂၇.၁	၂၇.၆	၂၈.၂
အဆင့်ပြောင်းရွှေ့မှုနှုန်း	မူမှလယ်	၆၇.၉	၇၀.၈	၇၁.၆	၇၃.၅	၇၃.၃
	လယ်မှထက်	၉၃.၁	၉၀.၀	၉၂.၅	၉၅.၂	၉၃.၁
အဆင့်အလိုက်သိန်းချုပ်နိုင်မှုနှုန်း	မူ	၆၂.၆	၆၄.၂	၇၁.၇	၆၇.၇	၆၉.၉
	လယ်	၇၅.၀	၈၀.၈	၇၉.၆	၇၆.၆	၈၄.၈
	ထက်	၉၉.၀	၉၉.၀	၉၉.၇	၉၅.၉	၉၈.၅
အဆင့်အလိုက်ပြီးစီးမှုနှုန်း	မူ	၅၈.၈	၆၃.၇	၇၁.၆	၆၇.၇	၆၇.၉
	လယ်	၇၁.၈	၇၉.၃	၇၇.၁	၇၃.၆	၇၅.၉
	ထက်	၃၀.၄	၃၉.၉	၄၀.၄	၄၄.၄	၃၄.၅
မူလတန်းပညာရေး၏	*ထိရောက်မှု%	၇၈.၄	၈၇.၁	၈၃.၅	၈၃.၆	၈၅.၅
စွမ်းဆောင်နိုင်မှု	*မူလတန်းအောင်သူ%	၆၂.၁	၇၃.၉	၆၇.၆	၇၂.၉	၇၃.၀
ဆရာနှင့် ကျောင်းသားအချိုး	မူ	၃၂.၃	၃၂.၉	၃၁.၆	၃၀.၀	၃၀.၀
	လယ်	၂၉.၉	၃၂.၂	၃၂.၀	၃၂.၀	၃၃.၀
	ထက်	၃၆.၂	၃၃.၃	၃၂.၂	၃၁.၀	၃၁.၀

မှတ်ချက် မူ = မူလတန်း လယ် = အလယ်တန်း ထက် = အထက်တန်း

\* Internal Efficiency Coefficient for Primary Education (percent)  
 \* ဆူလယ်တန်းသို့ အသစ်ဝင်ရောက်သူ (၁၀၀) တွင် မူလတန်းအဆင့်မြင်ပြိုင်သူဦးရေ

ဇယား (၉) - တာသာရပ်အလိုက်ဆွဲချွှဲရေး  
[အညွှန်းတိုန်းအမှတ် ၂၆]

စဉ်	တာသာရပ်	၀၁/၀၂	၀၂/၀၃	၀၃/၀၄	၀၄/၀၅	၀၅/၀၆	၀၆/၀၇
၁	<b>ဗုဒ္ဓဘာသာ သာသနာ</b>	၁၉၈	၂၀၉	၂၃၂	၁၉၅	၂၂၈	၂၂၄
	ဗုဒ္ဓဘာသာဝိပလ္လိမာ		၃		၁		
	ဗုဒ္ဓဓမ္မဒီပလိုမာ	၅၉	၆၈	၆၆	၆၂	၆၇	၄၅
	ဝိဇ္ဇာဆွဲ	၄၃	၃၀	၄၄	၄၇	၄၄	၄၂
	မဟာဆွဲ			၃	၁၉	၁၀	၁၀
	ပါရဂူဆွဲ					၁	၂
	<b>ဗုဒ္ဓဘာသာ သာသနာ</b>						
	ဝိဇ္ဇာဆွဲ	၈၂	၈၃	၉၆	၄၇	၈၀	၉၉
	မဟာဆွဲ	၁၄	၂၅	၂၃	၁၉	၂၆	၂၆
၂	<b>အင်ဂျင်နီယာနှင့် ဝိသုကာ</b>	၂၇၁၄	၆,၇၀၃	၆,၄၁၉	၃,၇၃၂	၁၄,၀၉၄	၇,၇၂၄
	အင်ဂျင်နီယာနည်းပညာဆွဲ		၄,၂၅၉	၂,၆၁၉	၈၃၆	၇,၉၇၂	၄,၀၁၅
	အင်ဂျင်နီယာနှင့် ဝိသုကာဆွဲ	၂,၂၅၄	၁,၈၆၀	၃,၁၀၇	၂,၄၅၂	၅,၂၇၄	၂,၇၈၈
	အင်ဂျင်နီယာနှင့် ဝိသုကာမဟာဆွဲ	၃၁၀	၃၂၅	၃၄၅	၂၉၃	၇၃၀	၄၇၈
	ပါရဂူဆွဲ	၁	၂	၃၈	၁၇	၈၄	၂၀၇
	<b>အင်ဂျင်နီယာသိပ္ပံ</b>						
	သိပ္ပံဆွဲ			၁၅၉	၇၉	၂၈	၇၀
	မဟာဆွဲ	၈၇	၂၀၆	၁၀၃	၃၀		၁၀၈
	ပါရဂူဆွဲ	၆၂	၅၁	၄၈	၂၅	၆	၅၈
၃	<b>ကွန်ပျူတာသိပ္ပံနှင့် နည်းပညာ</b>	၂,၂၉၄	၃,၂၉၇	၄,၈၅၅	၅,၈၄၅	၆,၀၆၄	၅,၄၈၂
	<b>ကွန်ပျူတာသိပ္ပံ</b>	၁,၈၉၈	၂,၈၂၈	၄,၂၂၅	၄,၆၀၇	၄,၇၉၀	၄,၃၂၅
	ကွန်ပျူတာသိပ္ပံပညာဆွဲ	၁,၁၉၅	၁,၆၇၅	၂,၇၇၇	၂,၆၃၇	၃,၀၃၆	၂,၁၆၉
	ကွန်ပျူတာသိပ္ပံပညာဂုဏ်ထူးဆွဲ	၁၂၉	၄၉၈	၇၁၄	၁,၃၁၇	၁,၂၅၉	၁,၅၀၃
	ကွန်ပျူတာသိပ္ပံပညာမဟာဆွဲ	၆၆	၇၂	၂၁၃	၆၉	၆၈	၇၆
	<b>ကွန်ပျူတာသတင်းအချက်အလက်သိပ္ပံ</b>						
	ကွန်ပျူတာသိပ္ပံဝိပလ္လိမာဆွဲ	၄၁၇	၄၃၂	၄၁၃	၃၄၇	၃၇၁	၅၀၄
	ကွန်ပျူတာသိပ္ပံပညာမဟာဆွဲ	၉၁	၁၁၅	၃၇		၂၁	
	ပါရဂူဆွဲ			၃၄	၃၈		၄၉
	<b>ကွန်ပျူတာအသုံးအဆောင်</b>						
	ကွန်ပျူတာအသုံးအဆောင်ဝိပလ္လိမာသိပ္ပံဆွဲ			၆၇	၁၉၉	၃၆	၂၄
	ကွန်ပျူတာအသုံးအဆောင်မဟာသိပ္ပံဆွဲ		၃၆				
	<b>ကွန်ပျူတာနည်းပညာ</b>	၄၉၆	၄၆၉	၆၃၀	၁,၂၃၈	၁,၂၃၃	၁,၀၅၇
	ကွန်ပျူတာနည်းပညာဝိပလ္လိမာဆွဲ				၈၀		၉၇
	ကွန်ပျူတာနည်းပညာဆွဲ	၃၂၇	၃၂၂	၄၈၁	၉၁၇	၉၂၃	၆၂၆
	ကွန်ပျူတာနည်းပညာဂုဏ်ထူးဆွဲ	၆၃	၁၀၄	၁၀၄	၂၁၇	၃၂၃	၃၉၉
	ကွန်ပျူတာနည်းပညာမဟာဆွဲ	၆	၄၃	၄၅		၂၇	၁၅
	ပါရဂူဆွဲ				၂၄		၂၁

စဉ်	ဘာသာရပ်	၀၁/၀၂	၀၂/၀၃	၀၃/၀၄	၀၄/၀၅	၀၅/၀၆	၀၆/၀၇
၄	<b>စီးပွားရေး</b>	၀,၄၁၀	၂,၆၈၈	၁၈,၅၂၀	၀၇,၆၆၀	၁၄,၇၆၇	၈,၃၀၀
	ဝိဇ္ဇာဘွဲ့ (စီးပွားရေး)	၁,၁၀၀	၂,၁၅၀	၁၇,၁၆၀	၁၆,၅၅၀	၁၃,၆၀၆	၇,၅၂၉
	ပွဲရိုက်ရေးပညာဘွဲ့		၁၀	၁၃၇	၁၄၂	၂၄၆	၁၅၀
	ပွဲရိုက်ရေးပညာဘွဲ့ (ဂုဏ်ထူး)				၂	၃	
	ပြည်သူ့ရေးရာစီမံခန့်ခွဲမှုပညာဘွဲ့		၃၀	၂၂၈	၁၂၀	၂၅၇	၁၃၇
	ပြည်သူ့ရေးရာစီမံခန့်ခွဲမှုပညာဘွဲ့ (ဂုဏ်ထူး)			၁	၁		
	ပြည်သူ့ရေးရာစီမံခန့်ခွဲမှုပညာမဟာဘွဲ့		၁၅	၁၇	၈၃	၂၄	၁၈
	စီးပွားရေးပညာဘွဲ့ (ဘောဂဗေဒ)	၂၈၆	၄၃၃	၉၁၈	၆၈၈	၅၇၂	၄၂၄
	စီးပွားရေးပညာဘွဲ့ (ဘောဂဗေဒ) (ဂုဏ်ထူး)	၁		၁၅	၂၀	၁၆	၉
	မဟာစီးပွားရေးပညာဘွဲ့ (ဘောဂဗေဒ)	၆	၄		၂၂	၂၇	၁၃
မဟာပွဲရိုက်ရေးပညာဘွဲ့						၂	
ပါရဂူဘွဲ့					၂	၁၁	
စီးပွားရေးပညာစီပလီမာ	၁၇	၄၅	၄၂	၃၀	၁၉	၁၉	
၅	<b>စာရင်းအင်းပညာ</b>	၀၄၁	၂၆၁	၁,၂၉၉	၁,၁၁၄	၁,၀၇၅	၉၄၇
	စီးပွားရေးပညာဘွဲ့ (စာရင်းအင်း)	၁၀၉	၂၁၁	၁,၀၃၀	၈၆၀	၆၈၉	၆၄၄
	စီးပွားရေးပညာဘွဲ့ (စာရင်းအင်း) (ဂုဏ်ထူး)		၅	၁၆	၂၆	၃၄	၃၀
	မဟာစီးပွားရေးပညာဘွဲ့ (စာရင်းအင်း)	၄	၆	၁	၂၁	၂၆	၂၆
	လူဦးရေပညာဘွဲ့			၅	၂၁၇	၂၄၁	၂၃၁
	လူဦးရေပညာဘွဲ့ (ဂုဏ်ထူး)				၆	၁	၄
	လူဦးရေပညာမဟာဘွဲ့					၂	၄
စာရင်းအင်းပညာစီပလီမာ	၁၃	၃၉	၂၉	၈၂	၈	၈	
ပွဲရိုက်ရေးပညာစီပလီမာ					၆၉		
၆	<b>ဝါကိစ္စ</b>	၆၇၀	၁,၆၆၈	၃,၀၃၆	၂,၆၈၄	၁,၉၄၅	၁,၄၀၄
	ဝါကိစ္စဘွဲ့	၆၁၃	၁,၂၅၀	၁,၇၇၆	၁,၈၈၅	၁,၀၉၉	၈၂၅
	ဝါကိစ္စဘွဲ့ (ဂုဏ်ထူး)	၆		၄၃	၅၈	၈၃	၄၀
	မဟာဝါကိစ္စဘွဲ့	၅	၈	၁	၁၁	၅၄	၅၈
	စာရင်းကိုင်ပညာဘွဲ့		၁၅၈	၆၅၈	၂၇၆	၃၅၀	၂၀၆
	စီးပွားရေးလုပ်ငန်းစီမံခန့်ခွဲမှုဘွဲ့		၂၂၈	၅၉၀	၂၅၇	၂၆၆	၂၃၀
	စီးပွားရေးလုပ်ငန်းစီမံခန့်ခွဲမှုဘွဲ့ (ဂုဏ်ထူး)						၃
	စီးပွားရေးလုပ်ငန်းစီမံခန့်ခွဲမှုမဟာဘွဲ့		၂၄	၂၄	၁၀၄	၃၇	
	စီမံအုပ်ချုပ်မှုပညာစီပလီမာဘွဲ့	၄၆		၄၄	၄၄	၅၃	၄၅
	စီမံခန့်ခွဲမှုပညာစီပလီမာဘွဲ့				၄၉		
၇	<b>ပညာရေး</b>	၈,၄၅၄	၇,၉၄၄	၁၂,၃၂၃	၁၂,၀၇၉	၁၆,၈၀၂	၁၃,၉၆၁
	ပညာရေးဘွဲ့	၁,၄၆၀	၂,၉၉၉	၂,၃၂၉	၈၆၈	၁,၈၈၈	၂,၇၉၂
	စီပလီမာ*	၆,၈၃၃	၄,၉၄၄	၉,၉၉၄	၁၁,၁၄၄	၁၄,၈၈၂	၁၁,၀၉၆
	မဟာပညာရေးဘွဲ့	၆၁	၅၂	၄၅	၆၃	၃၂	၆၅
ပါရဂူဘွဲ့						၈	
၈	<b>သစ်တောပညာ</b>	၁၀၅	၂	၄၀	၈၀	၈၁	၃၈
	သစ်တောပညာဘွဲ့	၁၀၀		၃၆	၇၆	၆၉	၃၈
	သစ်တောပညာမဟာဘွဲ့	၄	၂	၄	၄	၁၂	

\* PGDT-ဘွဲ့၊ လူနဲ့ဆရာအတတ်ပညာစီပလီမာသင်တန်း၊ PGDMA-Multimedia အတတ်ပညာဘွဲ့၊ လူနဲ့ဆရာအတတ်ပညာစီပလီမာသင်တန်း၊ D.E.C-လုပ်ငန်းနှင့်အကြံ ဆရာအတတ်ပညာကွမ်းကွင်းစီပလီမာသင်တန်း၊ D.T.Ed-လုပ်ငန်းနှင့်အကြံ ဆရာအတတ်ပညာစီပလီမာသင်တန်း များကို ရည်ညွှန်းပါသည်။

စဉ်	ဘာသာရပ်	၀၁/၀၂	၀၂/၀၃	၀၃/၀၄	၀၄/၀၅	၀၅/၀၆	၀၆/၀၇
၉	တိရစ္ဆာန်ဆေးပညာ	၉၅	၉၂	၁၀၁	၁၄၅	၁၄၇	၁၀၈
	တိရစ္ဆာန်ဆေးပညာဘွဲ့	၉၀	၈၁	၉၁	၁၂၉	၁၄၈	၁၀၀
	တိရစ္ဆာန်ဆေးမဟာသိပ္ပံဘွဲ့ (ပြည်ထွင်း)	၅	၉	၉	၁၃	၄	၂
	ပါရဂူဘွဲ့ (ပြည်ထွင်း)						၁
၁၀	ဝိဇ္ဇာနှင့် သိပ္ပံ						
	ဝိဇ္ဇာ	၇၉,၇၀၅	၇၆,၇၇၈	၁၃၃,၅၀၃	၈၄,၉၆၇	၁၀၂,၇၅၀	၈၇,၇၇၀
	ဝိဇ္ဇာဘွဲ့	၄၂,၆၉၈	၄၁,၀၆၂	၇၃,၀၃၈	၄၅,၄၉၂	၆၃,၃၈၅	၄၈,၇၈၀
	ဝိဇ္ဇာ(စီးပွားရေးသိပ္ပံ)	၄၁,၂၈၂	၄၀,၀၇၀	၇၁,၁၉၉	၄၂,၉၈၉	၅၉,၈၆၇	၄၆,၀၉၄
	ဒီပလိုမာ	၄၀၂	၃၂၈	၄၈၀	၂၆၆	၂၆၆	၂၅၇
	မဟာဝိဇ္ဇာဘွဲ့	၁၇၉	၂၀၄	၂၄၀	၈၁၃	၁,၁၅၆	၄၃၀
	မဟာသုတေသနဘွဲ့	၇၇၃	၄၁၅	၁,၀၅၅	၁,၆၇၀	၁,၄၇၈	၆၃၅
	ပါရဂူဘွဲ့	၆၂	၁၆	၃၈	၁၁	၁၅၇	၈၀
	ဝိဇ္ဇာဘွဲ့ (ဂုဏ်ထူး)		၂၇	၂၆	၈	၅၅	၃၂၉
	သိပ္ပံ						
	သိပ္ပံဘွဲ့	၃၇,၀၀၅	၃၅,၇၀၆	၆၀,၄၆၅	၃၉,၄၇၅	၃၉,၃၆၅	၃၈,၉၈၉
	သိပ္ပံဘွဲ့ (ဂုဏ်ထူး)	၃၅,၃၇၂	၃၄,၀၄၀	၅၅,၄၀၉	၃၄,၇၆၃	၃၃,၇၀၆	၃၁,၉၀၉
	ဒီပလိုမာ	၁၅	၁၃၃	၉၅၇	၁၃၄	၁,၁၉၅	၁,၇၈၄
မဟာသိပ္ပံဘွဲ့	၁,၄၅၅	၁,၀၆၅	၃,၇၀၂	၄,၃၂၅	၃,၆၇၇	၁,၅၂၈	
မဟာသုတေသနဘွဲ့	၁၆၅	၃၈၆	၂၆၃	၁၃၀	၆၉၅	၄၃၄	
ပါရဂူဘွဲ့	၉၂	၁၂၄	၁၂၂	၁၂၂	၉၂	၅၈၆	
၁၁	နိုင်ငံခြားဘာသာ	၀၉၀	၃၃၆	၁,၀၀၅	၅၉၆	၁,၂၂၃	၉၂၈
	ဝိဇ္ဇာဘွဲ့	၀၈၇	၃၃၆	၁,၂၇၂	၅၉၆	၈၇၃	၅၆၅
	ဒီပလိုမာ	၃		၄၂၂		၃၃၆	၃၄၃
၁၂	စိုက်ပျိုးရေး						
	စိုက်ပျိုးရေးပညာဘွဲ့	၂၄၄	၄၄၀	၁၈၆	၃၄၅	၄၀၄	၄၀၀
	စိုက်ပျိုးရေးပညာမဟာဘွဲ့	၂၁၄	၄၁၀	၁၅၁	၃၁၉	၃၀၆	၂၉၁
	မဟာသုတေသနဘွဲ့	၃၀	၃၀	၃၅	၂၆	၁၄	၁၁
၁၃	ကျွမ်းမာရေး						
	ကျွမ်းမာရေး	၂၄၄	၄၄၀	၁၈၆	၃၄၅	၄၀၄	၄၀၀
	စိုက်ပျိုးရေးဆိုင်ရာစီးပွားရေးဒီပလိုမာ	၂၁၄	၄၁၀	၁၅၁	၃၁၉	၃၀၆	၂၉၁
	ပါရဂူဘွဲ့	၃၀	၃၀	၃၅	၂၆	၁၄	၁၁
	ကျွမ်းမာရေး	၃,၄၃၄	၃,၂၇၈	၃,၈၀၇	၅,၂၄၉	၅,၉၆၈	၆,၆၀၂
	ဆေးပညာသိပ္ပံ	၁,၂၃၀	၇၃၂	၈၁၂	၈၆၀	၁,၁၃၆	၁,၆၆၁
	ဆေးပညာဘွဲ့	၁,၀၃၅	၄၈၃	၅၀၇	၄၈၃	၇၉၂	၁,၂၇၃
	ဆေးပညာမဟာသိပ္ပံ	၁၄၆	၁၉၆	၂၂၁	၁၉၀	၂၁၈	၂၃၅
	ဆေးလက်တွေ့ပါရဂူ	၁	၁၃	၃၉	၂၁	၅၁	၄၈
	ပါရဂူဘွဲ့	၃	၈	၇	၉	၁၄	၁၃
ဒီပလိုမာ(ဘွဲ့လွန်)	၄၅	၃၂	၃၈	၁၅၇	၆၁	၉၂	
သွားဘက်ဆိုင်ရာဆေးပညာ							
သွားဘက်ဆိုင်ရာဆေးပညာဘွဲ့	၄၆	၁၁၄	၆၆	၈၈	၁၇၉	၁၉၅	
မဟာသွားဘက်ဆိုင်ရာဆေးပညာဘွဲ့	၄၅	၁၁၀	၅၈	၈၀	၁၆၅	၁၈၈	
သွားဘက်ဆိုင်ရာလက်တွေ့ပါရဂူ	၁	၄	၈	၈	၁၄	၅	

\* ဝိဇ္ဇာနှင့်သိပ္ပံတွင် ပြုစေနှင့် သမိုင်း၊ ပထဝီဗေဒ၊ ဝိဇ္ဇာဆိုင်ရာဘာသာရပ်များနှင့် စီမံဗေဒ၊ ရုက္ခဗေဒ၊ ဓာတုဗေဒ၊ သင်္ချာ စသည့်သိပ္ပံဘာသာရပ်များပါဝင်ပါသည်။

စဉ်	ဘာသာရပ်	၀၀/၀၂	၀၂/၀၃	၀၃/၀၄	၀၄/၀၅	၀၅/၀၆	၀၆/၀၇
	<b>ဆေးဝါးကျွမ်းကျင်မှုပညာ</b>	၅၀	၇၆	၀၆၁	၃၃၃	၂၂၄	၂၀၀
	ဆေးဝါးကျွမ်းကျင်မှုပညာဘွဲ့	၅၀	၇၆	၁၆၁	၃၃၃	၂၂၁	၂၀၉
	ဆေးဝါးကျွမ်းကျင်မှုပညာမဟာဘွဲ့						၁
	<b>ဆေးဘက်ပညာသည်သိပ္ပံ</b>	၇၇	၁၀၈	၂၀၀	၃၇၉	၃၀၆	၂၂၇
	ဆေးဘက်ပညာသည်သိပ္ပံဘွဲ့	၇၇	၁၀၈	၂၀၀	၃၆၆	၂၉၃	၂၁၆
	ဆေးဘက်ပညာသည်သိပ္ပံမဟာဘွဲ့				၁၃	၁၃	၁၁
	<b>သူနာပြုသိပ္ပံ</b>	၆၄၈	၇၇၃	၈၉၄	၁,၇၅၃	၁,၈၆၈	၁,၉၅၅
	သူနာပြုသိပ္ပံဘွဲ့	၆၁	၁၉၆	၃၀၃	၆၀၀	၄၈၆	၅၆၇
	သူနာပြုသိပ္ပံမဟာဘွဲ့			၄	၁၂	၁၀	၄
	သူနာပြုဒီပလိုမာ	၅၇၇	၅၇၇	၅၈၇	၁,၁၄၁	၁,၃၇၂	၁,၃၈၄
	<b>ကျန်းမာရေးသိပ္ပံ</b>	၈၀	၃၁	၄၅	၄၅	၃၃၃	၁၂၀
	ကျန်းမာရေးသိပ္ပံဘွဲ့	၈၁	၃၁	၄၅	၄၅	၃၃၃	၁၂၀
	<b>တိုင်းရင်းဆေးပညာ**</b>	၁,၃၁၁	၁,၄၄၄	၁,၆၂၉	၁,၇၉၀	၁,၉၂၂	၂,၂၃၄
	တိုင်းရင်းဆေးပညာ(ဒီပလိုမာ)	၁,၃၁၁	၁,၄၄၄	၁,၆၂၉	၁,၇၉၁	၁,၉၂၂	၂,၁၇၂
	တိုင်းရင်းဆေးပညာဘွဲ့						၁၆၂

\*\* မြကွန်ဒိုနစ်ကျင့်သုံးနိုင်ပါသည်။

ဇယား (၁၀) - ကျွမ်းကျင်မှုအဆင့်အလိုက် သက်မွေးပညာလေ့ကျင့်ပေးခဲ့သူများ (အညွှန်းကိန်းအမှတ် - ၇၇)

စဉ်	ကျောင်း/သင်တန်း	၀၀/၀၂	၀၂/၀၃	၀၃/၀၄	၀၄/၀၅	၀၅/၀၆	၀၆/၀၇
၁	စက်မှုလက်မှုသိပ္ပံ	၇,၃၂၅	၂,၃၂၅	၁,၆၉၉	၄,၇၉၂	၆,၇၀၀	
၂	စိုက်ပျိုးရေးသိပ္ပံ	၈၂၆		၁,၁၂၄	၁,၀၅၃	၆၃၅	၇၃၉
၃	သစ်ကောပညာသင်တန်းကျောင်း	၉၉၀	၆၉၇	၉၁၅	၉၁၂	၈၃၆	၇၇၇
၄	စက်မှုသင်တန်းကျောင်း	၂၈၅	၁၅၅	၈၄	၇၄	၇၃	၁၁၆
၅	အခြေခံစက်မှုသင်တန်းကျောင်း	၁၄၅	၈၆				
၆	ကျေးသန်းချောင်းဝယ်ရေးပညာသင်ကျောင်း	၅၇၈	၄၂၀	၃၆၇	၃၁၇	၃၅၁	၂၁၇
၇	စက်ပစ္စည်းပြုပြင်ထိန်းသိမ်းရေးသင်တန်းကျောင်း	၇၂	၆၂	၄၉	၅၀	၃၉	
၈	လက်မှုပညာသင်တန်းကျောင်း	၅၆၆	၅၁၉	၃၁၉	၃၆၂	၃၃၇	
၉	မြန်မာ့ပွန်းပညာ	၂၇	၂၅	၂၅	၂၅	၅၉	၉၄
၁၀	ယဉ်ကျေးသင်တန်းကျောင်း	၂၃၃	၂၁၂	၁၁၁	၁၁၈	၁၈၅	၂၁၅
၁၁	တိမ်တိုင်းမူလဝန်ပညာသင်ကျောင်း	၁,၈၈၃	၁,၃၆၇	၂,၃၁၂	၁,၇၅၁		
၁၂	သမဝါယမကောလိပ်	၆၂၁	၇၁၄	၅၀၀	၆၀၆	၆၀၆	၆၃၀
၁၃	သမဝါယမသင်တန်းကျောင်း	၅၄၁	၇၇၃	၄၈၅	၈၃၃	၁,၀၁၁	၁,၀၃၃

ဇယား (၁၀) - ပညာရေးအဆင့်အလိုက် အမျိုးသမီးဦးရေအချိုးအစား (%) (အညွှန်းကိန်းအမှတ် - ၃၀)

စဉ်	ပညာရေးအဆင့်	၀၀/၀၂	၀၂/၀၃	၀၃/၀၄	၀၄/၀၅	၀၅/၀၆	၀၆/၀၇
၁	မူလတန်းအဆင့်	၄၉.၈	၅၀.၁	၄၉.၇၀	၄၉.၉၀	၄၉.၅၇	၄၉.၄၅
၂	အလယ်တန်းအဆင့်	၄၇.၈	၅၁.၅	၄၈.၈၀	၄၉.၀၀	၄၉.၁၁	၄၉.၁၇
၃	အထက်တန်းအဆင့်	၄၉.၂	၅၀.၇	၄၉.၃၀	၄၉.၉၀	၅၀.၃၀	၅၁.၅၈
၄	အသက်မွေးဝမ်းကျောင်းတက္ကသိုလ်များ	၇၉.၇	၇၆.၉	၇၁.၆၀	၇၂.၅၁	၇၂.၂၁	၄၅.၈၁
၅	ဝိဇ္ဇာနှင့်သိပ္ပံတက္ကသိုလ်များ	၆၀.၃	၆၀.၄	၆၅.၉၆	၆၆.၇၄	၆၂.၀၉	၆၂.၆၁
၆	စက်မှုလက်မှုသိပ္ပံ (GTC)	၅၂.၇	၄၆.၄	၄၄.၂၂	၄၄.၈၆	၄၆.၈၁	
၇	စိုက်ပျိုးရေးသိပ္ပံ (SAI)	၃၆.၂		၄၄.၇၁	၄၉.၂၀	၄၂.၈	၄၃.၁



လုပ်သားအင်အား

လုပ်သားအင်အားသတင်းအချက်အလက်များကို လုပ်သားအင်အားစစ်တမ်းများနှင့် သန်းခေါင်စာရင်းများမှ ရယူ ဧည့်ပေါင်းသည်။ ကျား/မ အလိုက် လုပ်သားအင်အားနှင့် အလုပ်လက်မဲ့နှုန်းတို့ကို "၁၉၉၀ ခုနှစ်၊ မြန်မာနိုင်ငံ လုပ်သားအင်အား စစ်တမ်း" တို့အခြေခံ၍ ခန့်မှန်းတွက်ချက်ဖော်ပြထားပါသည်။ ပြောင်းလဲနေသော စီးပွားရေးအခြေအနေနှင့် အလုပ်အကိုင် ပုံသဏ္ဍာန်တို့ကြောင့် လုပ်သားအင်အားနှင့်အလုပ်လက်မဲ့နှုန်း ခန့်မှန်းခြေတို့၏ခိုင်လုံမှုကို မြန်လည်စဉ်းစားရမည်ဖြစ်ပါသည်။

ဇယား (၁၂) - လုပ်သားအင်အား၊ လုပ်သားအင်အားပါဝင်မှုနှုန်းနှင့် အလုပ်လက်မဲ့နှုန်း  
(အညွှန်းကိန်းအမှတ် ၃၂၊ ၃၃ နှင့် ၃၄)

အညွှန်းကိန်း		၁၀/၀၂	၀၂/၀၃	၀၃/၀၄	၀၄/၀၅	၀၅/၀၆	၀၆/၀၇
စုစုပေါင်းလုပ်သားအင်အား (သန်းပေါင်း)	ပေါင်း	၂၄,၉၃	၂၅,၆၃	၂၆,၃၅	၂၇,၀၉	၂၇,၈၅	၂၈,၆၃
	ကျား	၁၅,၄၁	၁၅,၈၄	၁၆,၂၉	၁၆,၇၅	၁၇,၂၂	၁၇,၇၀
	မ	၉,၅၂	၉,၇၉	၁၀,၀၆	၁၀,၃၄	၁၀,၆၃	၁၀,၉၃
လုပ်သားအင်အားပါဝင်မှုနှုန်း (LFPR)	ပေါင်း	၆၃,၆၃	၆၃,၇၆	၆၄,၁၇	၆၄,၅၆	၆၄,၉၆	၆၅,၃၈
	ကျား	၈၀,၂၆	၇၉,၅၂	၈၀,၀၅	၈၀,၅၇	၈၁,၀၇	၈၁,၅၇
	မ	၄၇,၆၅	၄၈,၂၄	၄၈,၆၀	၄၈,၈၄	၄၉,၁၄	၄၉,၄၈
အလုပ်လက်မဲ့နှုန်း	ပေါင်း	၄,၁၁	၄,၀၂	၄,၀၂	၄,၀၂	၄,၀၁	၄,၀၁
	ကျား	၃,၅၇	၃,၆၀	၃,၆၂	၃,၆၄	၃,၆၆	၃,၆၇
	မ	၄,၇၃	၄,၇၀	၄,၆၇	၄,၆၄	၄,၆၀	၄,၅၇

ပုံ (၃) ကျား မ အလိုက် လုပ်သားအင်အား

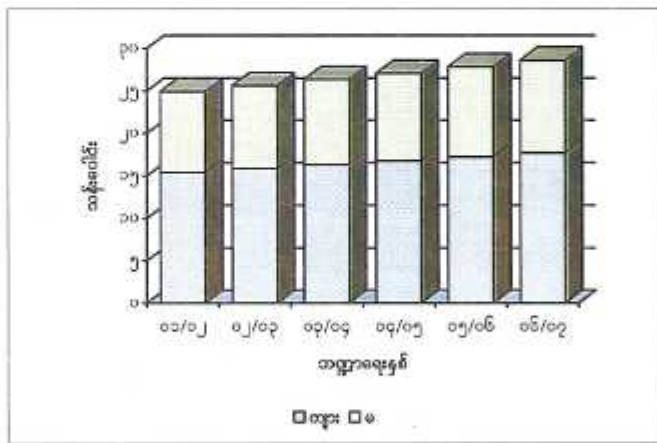

စုစုပေါင်းလုပ်သားအင်အားကို ခန့်မှန်းရန်လွယ်ကူသော်လည်း လုပ်သားအင်အား၏ သွင်ပြင်လက္ခဏာများ မြစ်သော ပညာရေးအဆင့်အလိုက် လုပ်သားအင်အား၊ အလုပ်အကိုင်နှင့် လုပ်ငန်းအမျိုးအစားအလိုက် အလုပ်လက်ရှိ လုပ်သားဦးရေတို့ကိုမူ ခန့်မှန်း၍မရရှိနိုင်ပါ။ ထို့ကြောင့် အလုပ်အကိုင်နှင့်လုပ်ငန်းအမျိုးအစားအလိုက် အလုပ်လက်ရှိဦးရေ တို့ မှ စည်းမှတ်ခိုင်ခန့်ပြီး၍ "၁၉၉၀ ခုနှစ်၊ လုပ်သားအင်အားစစ်တမ်း" မှ ရယူ၍ ဇယား (၁၃) နှင့် (၁၄) တို့တွင် ဖော်ပြထားပါ သည်။

**ဇယား (၁၃) - အလုပ်အကိုင်အလိုက် အလုပ်လက်ရှိနှိုးရေး**  
(အညွှန်းတိန်းအမှတ် ၃၆)

စဉ်	အလုပ်အကိုင်အမျိုးအစား	ရာခိုင်နှုန်း
၁	အကြီးတန်းအရာရှိကြီးများနှင့် မခန့်အပ်သူများ	၀.၄
၂	အသက်မွေးဝမ်းကျောင်းပညာရှင်များ	၂.၈
၃	စက်မှုဆိုင်ရာ အသက်မွေးဝမ်းကျောင်းပညာရှင်များ	၂.၀
၄	စာရေးများ	၂.၁
၅	ဝန်ဆောင်မှုနှင့်အဆောင်အယောင်များ	၁၀.၀
၆	ရိုက်/မွေး အလုပ်သမားများ	၃၂.၈
၇	လက်မှုပညာသင်များ	၁၀.၆
၈	စက်ရုံ အလုပ်ရုံ အလုပ်သမားများ	၃.၄
၉	အလုပ်ကြမ်းလုပ်ကိုင်သူများ	၃၄.၈
<b>စုစုပေါင်း</b>		<b>၁၀၀.၀</b>

၁၉၉၀ ခုနှစ်၊ လုပ်သားအင်အားစစ်တမ်း (DO)။

**ဇယား (၁၄) - လုပ်ငန်းအမျိုးအစားအလိုက် အလုပ်လက်ရှိနှိုးရေး**  
(အညွှန်းတိန်းအမှတ် ၃၆)

စဉ်	အလုပ်အကိုင်အမျိုးအစား	ရာခိုင်နှုန်း
၁	လယ်ယာ သား ငါး သစ်တော	၅၆.၅
၂	သတ္တုတူးဖော်ရေး	၁.၀
၃	ထုတ်လုပ်မှုလုပ်ငန်း	၁၁.၄
၄	လျှပ်စစ်၊ မာတီဇွေနှင့် ရေ	၀.၂
၅	တည်ဆောက်ရေးလုပ်ငန်း	၂.၆
၆	လက်လီ၊ လက်တားရောင်းဝယ်ရေးနှင့် ဟိုတယ်၊ စားသောက်ဆိုင်	၁၅.၈
၇	သယ်ယူပို့ဆောင်မှု၊ သို့လျှောက်မှုနှင့် ဆက်သွယ်ရေး	၃.၈
၈	ငွေကြေးဝန်ဆောင်မှု	၀.၃
၉	အဖွဲ့အစည်း၊ လူမှုရေးနှင့် ပုဂ္ဂလိကဝန်ဆောင်မှု	၇.၇
၁၀	ထင်ရှားစွာမဖော်ပြနိုင်သော လုပ်ငန်းများ	၀.၈
<b>စုစုပေါင်း</b>		<b>၁၀၀.၀</b>

၁၉၉၀ ခုနှစ်၊ လုပ်သားအင်အားစစ်တမ်း (DO)။

**စီးပွားရေးအညွှန်းတိန်းများ**

စီးပွားရေးအရင်းအင်းများကို အဓိကအားဖြင့် အမျိုးသားစီမံကိန်းနှင့် စီးပွားရေးဖွံ့ဖြိုးတိုးတက်မှုဝန်ကြီးဌာန လက်အောက်ရှိ စီမံကိန်းရေးဆွဲရေးဦးစီးဌာနမှ ရရှိပါသည်။ ထိုသို့ဖော်ပြရာတွင် လက်ရှိနှိုးမှုများ၏ စာရင်းအင်းအချက် အလက်များကို 'ယာယီ' သို့မဟုတ် 'ရေပြေးအမှန်' အဖြစ် ဖော်ပြလေ့ရှိပါသည်။ သို့သော် 'ယာယီ' နှင့် 'ရေပြေးအမှန်' တို့၏ ခြားနားမှုသည် အနည်းငယ်မျှသာရှိပါသည်။ စားသုံးသူရေးဆွဲနှုန်းတိန်း (CPI) တို့ ဖယ်စာရင်းအင်းအဖွဲ့ (CSO) မှ တွက်ချက် ပြီး 'ရွေးချယ်ထားသော လစဉ်စီးပွားရေးအညွှန်းတိန်းများ' စာအုပ်တွင် ဧည့်ရှိနိုင်ပါသည်။ ထုတ်လုပ်သူများ၏ ပုံမှန်ရေးဆွဲ နှိုးမှုနှင့်တွက်ချက်ထားသော ကျိစိတ် (စုစုပေါင်း တိုင်းပြည်ထုတ်ကုန်)၊ လူတစ်ဦးကျ ပျမ်းမျှတိုင်းပြည်ထုတ်ကုန် စသည့်စီးပွားရေး ဆိုင်ရာ စာရင်းအချက်အလက်များနှင့် ချိန်တုန်ညှိပေါ်ရှိ စားသုံးသူရေးဆွဲနှုန်းတိန်း (CPI) တို့ကို ဇယား (၁၅) တွင်ဖော်ပြထား ပါသည်။ ဇယား(၁၆)တွင် နိုင်ငံတော်၏ စုစုပေါင်းအသုံးစရိတ် (ငွေလုံးငွေရင်းနှင့် ယာမန် အသုံးစရိတ်ပေါင်း)ကို စီးပွားရေး ကဏ္ဍအလိုက် ဖော်ပြထားပါသည်။

ဇယား (၁၅) - စီးပွားရေးစွမ်းဆောင်မှုအညွှန်းကိန်းများ  
(အညွှန်းကိန်းအမှတ် ၄၀၊ ၄၁၊ ၄၃ နှင့် ၄၅)

အညွှန်းကိန်း	၀၁/၀၂	၀၂/၀၃	၀၃/၀၄	၀၄/၀၅	၀၅/၀၆	၀၆/၀၇
(က) ငြိမ်မီ ၂၀၀၀/၀၁ ရောင်းချမှု ကျပ်-သန်းပေါင်း ငြိမ်မီတိုးတက်မှုနှုန်း	၂,၈၄၂,၃၁၄ ၀၁.၃	၃,၁၈၄,၁၁၅ ၀၂.၀	၃,၆၂၄,၉၂၆ ၁၃.၈	၄,၁၁၆,၆၃၅ ၁၃.၆	၄,၆၇၅,၂၂၀ ၁၃.၆	
(ခ) ငြိမ်မီ ၂၀၀၅/၀၆ ရောင်းချမှု ကျပ်-သန်းပေါင်း ငြိမ်မီတိုးတက်မှုနှုန်း					၀၂,၂၈၆,၇၆၅	၁၃.၈၉၃.၃၉၅ ၁၃.၁
(က) တစ်ဦးကျ ငြိမ်မီ ၂၀၀၀/၀၁ ရောင်းချမှု (ကျပ်)	၅၅,၅၈၁	၆၁,၀၃၂	၆၈,၁၀၅	၇၅,၈၁၄	၈၄,၃၉၆	
(ခ) တစ်ဦးကျ ငြိမ်မီ ၂၀၀၅/၀၆ ရောင်းချမှု (ကျပ်)					၂၂၁,၇၉၉	၂၄၅,၈၃၆
ရင်းနှီးမြှုပ်နှံမှု (ကျပ်-သန်းပေါင်း)	၄၁၃,၁၈၂	၅၅၁,၇၅၀	၈၅၀,၁၂၄	၁,၀၆၉,၀၂၁	၁,၅၆၃,၇၅၄	၂,၂၈၂,၄၂၁
ပြည်ပပို့ကုန် (ကျပ်-သန်းပေါင်း)	၁၇,၁၃၀	၁၉,၉၅၅	၁၄,၁၁၉	၁၆,၆၉၇	၂၀,၆၄၇	၃၀,၀၂၆
သွင်းကုန် (ကျပ်-သန်းပေါင်း)	၁၈,၇၇၈	၁၄,၉၁၀	၁၃,၃၉၈	၁၁,၃၃၉	၁၁,၅၁၄	၁၆,၈၃၅
စားသုံးသူစုစုရောင်းချမှုကိန်း ပြည်ထောင်စု (၁၉၉၇-၁၀၀)	၂၀၄,၀၉၂	၃၂၂,၆၈၈	၄၀၃,၁၄၄	၄၁၈,၃၃၃	၄၆၃,၂၆၆	၅၈၅,၂၃၃

တစ်ဦးသားဝန်းစီပြည်တွင်းအသားတင်ထုတ်လုပ်မှု အမှန်တန်ဖိုးတွက်ချက်ရာတွင် ၂၀၀၁-၂၀၀၂၊ ၂၀၀၂-၂၀၀၃၊ ၂၀၀၃-၂၀၀၄၊ ၂၀၀၄-၂၀၀၅၊ ၂၀၀၅-၂၀၀၆ ခုနှစ်အထိကို ၂၀၀၀-၂၀၀၁ ပုံမှန် ရောင်းချမှုနှင့် တွက်ချက်ပြီး ၂၀၀၆-၂၀၀၇ ခုနှစ်မှစ၍ ၂၀၀၅-၂၀၀၆ ခုနှစ်ရောင်းချမှုပုံမှန်တွက်ချက်ထားပါသည်။

ပုံ(၄)၊ ငြိမ်မီတိုးတက်မှုနှုန်း

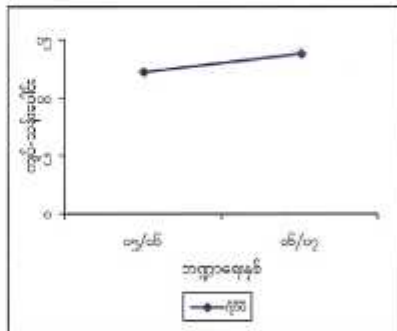
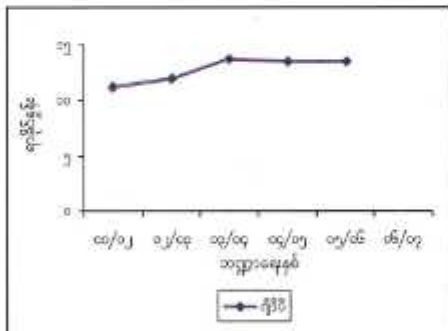

ဇယား (၁၆) - ကဏ္ဍအလိုက် နိုင်ငံတော်အသုံးစရိတ်များ  
(အညွှန်းကိန်းအမှတ် ၄၄)

(ကျပ်သန်းပေါင်း)

စဉ်	ကဏ္ဍ	၀၁/၀၂	၀၂/၀၃	၀၃/၀၄	၀၄/၀၅	၀၅/၀၆	၀၆/၀၇
	<b>စုစုပေါင်း</b>	<b>၆၀၈,၇၈၇</b>	<b>၇၉၂,၀၇၆</b>	<b>၁,၀၂၁,၀၀၆</b>	<b>၁,၄၀၂,၆၉၀</b>	<b>၁,၉၇၇,၀၅၉</b>	<b>၃,၀၇၆,၁၈၄</b>
၁	လယ်ယာ	၇၅,၃၀၄	၈၉,၆၂၁	၁၁၀,၉၈၈	၉၈,၃၀၁	၁၁၆,၀၄၀	၁၄၈,၉၇၆
၂	သားငါး	၉,၄၆၇	၁၃,၀၀၀	၁၅,၆၉၈	၁၆,၁၉၈	၁၈,၈၆၉	၂၇,၃၂၅
၃	သစ်တော	၂၀,၈၉၈	၂၂,၀၇၄	၂၉,၅၅၀	၄၅,၂၇၉	၃၅,၇၁၄	၇၅,၀၄၈
၄	စွမ်းအင်	၁,၆၅၂	၃၄၆	၃၂၃	၈၈၆	၉၉၅	၂၉၀၀
၅	သတ္တု	၃၁,၇၇၇	၄၄,၇၃၄	၄၁,၉၆၄	၅၂,၈၄၉	၂၅၆,၈၈၄	၂၄၄,၇၅၄
၆	စက်မှုလက်မှု	၆၈,၂၇၅	၁၁၇,၅၁၈	၁၆၃,၁၈၃	၂၁၇,၃၀၈	၂၁၂,၄၆၄	၃၂၁,၄၂၃
၇	လျှပ်စစ်ဓာတ်အား	၂၈,၅၉၈	၂၁,၉၂၆	၃၆,၀၇၅	၆၃,၂၄၃	၈၈,၀၉၃	၁၃၄,၀၇၇
၈	ဆောက်လုပ်ရေး	၈၄,၀၃၅	၁၀၇,၀၇၅	၁၆၃,၀၈၉	၂၀၂,၀၀၂	၂၁၉,၆၇၉	၂၂၅,၂၁၇
၉	ပို့ဆောင်ရေး	၂၅,၇၇၃	၃၉,၈၁၃	၈၄,၈၉၁	၁၀၀,၃၄၅	၁၆၈,၆၈၉	၁၅၁,၇၃၉
၁၀	ဆက်သွယ်ရေး	၅,၂၂၄	၉,၇၀၈	၁၉,၂၇၅	၄၄,၆၀၆	၃၆,၉၉၁	၇၀,၁၉၅
၁၁	ကုန်သွယ်ရေး	၁၀၂,၁၅၆	၁၂၀,၈၂၃	၉၅,၅၇၄	၇၇,၇၀၂	၂၁၀,၀၆၉	၃၇၄,၆၅၁
၁၂	လူမှုရေး	၄၈,၉၇၀	၇၉,၀၆၈	၁၀၂,၈၄၅	၁၄၅,၉၀၄	၁၀၄,၈၈၂	၂၅၉,၅၈၁
	ပညာရေး	၃၂,၀၁၀	၄၂,၀၆၄	၅၃,၅၄၉	၉၀,၃၅၃	၅၁,၈၅၃	၁၅၄,၂၄၂
	ကျန်းမာရေး	၈,၃၃၈	၁၈,၁၄၀	၁၈,၀၁၂	၂၄,၇၇၂	၁၉,၈၉၀	၄၂,၅၉၂
	အခြား	၈,၆၂၂	၁၈,၈၆၄	၃၁,၂၈၄	၃၀,၇၇၉	၃၃,၁၃၅	၆၂,၇၄၇
၁၃	မဋ္ဌရေးကြေးမရေး	၂၀,၃၃၃	၂၃,၈၀၀	၂၉,၈၆၄	၄၃,၃၇၉	၅၆,၂၃၀	၉၀,၃၇၇
၁၄	စီမံခန့်ခွဲရေးနှင့်အုပ်ချုပ်ရေး	၈၆,၃၄၅	၁၀၂,၅၆၀	၂၂၇,၆၈၈	၃၀၄,၆၈၈	၄၆၁,၄၅၉	၉၄၆,၉၂၁

**စားသောက်ကုန်ထုတ်လုပ်မှုနှင့် ခြေယာအသုံးချမှု**

ကုန်စည်အမျိုးအမျိုးအစား ထုတ်လုပ်မှု၊ ခိုင်ခံ့ခြားသို့တင်ပို့မှု၊ တင်သွင်းမှုတို့ကို အမျိုးသားစီမံကိန်းနှင့် စီးပွားရေးဖွံ့ဖြိုးတိုးတက်မှုဝန်ကြီးဌာနရှိ စီမံကိန်းရေးဆွဲရေးဦးစီးဌာနမှရရှိပါသည်။ လူတစ်ဦးအတွက် စားသောက်ကုန်ရရှိနိုင်မှုကို စားသောက်ကုန်အမျိုးအစား တစ်ခုချင်းအလိုက်တင်ပို့မှု၊ တင်သွင်းမှုပမာဏတို့ဖြင့် ညှိနှိုင်းတွက်ချက်ထားခြင်းဖြစ်ပါသည်။ နိုင်ငံပျိုးမြေ၊ ကြိုးဝိုင်းနှင့် အခြားသစ်တောမြေစသော ခြေယာအသုံးချမှုများကို သစ်တောဦးစီးဌာနမှ ရရှိပါသည်။

**ယေး (၁၇) - စားသောက်ကုန်ရရှိနိုင်မှုနှင့် ခြေယာအသုံးချမှု**

(အညွှန်းကိန်းအမှတ် ၄၂၊ ၄၆ နှင့် ၄၇)

အညွှန်းကိန်း	၀၁/၀၂	၀၂/၀၃	၀၃/၀၄	၀၄/၀၅	၀၅/၀၆	၀၆/၀၇
လူတစ်ဦးအတွက်စားသောက်ကုန်ရရှိနိုင်မှု (ကီလိုဂရမ်)						
ဆန်	၂၁၂.၂၈	၂၁၀.၂၄	၂၃၁.၆၇	၂၄၃.၂၄	၂၆၄.၁၂	၂၉၄.၂၅
စားသုံးဆီ	၁၀.၀၃	၉.၆၀	၁၀.၅၃	၁၂.၅၇	၁၃.၆၀	၁၄.၃၈
အသား	၁၀.၀၄	၁၁.၅၄	၁၄.၃၁	၁၆.၈၀	၂၀.၀၄	၂၂.၄၆
ငါး	၂၆.၃၂	၂၇.၉၇	၃၄.၉၃	၃၈.၁၃	၄၃.၅၀	၄၅.၁၄
ပဲအမျိုးမျိုး	၂၇.၁၄	၂၈.၂၃	၂၉.၄၉	၄၇.၂၉	၅၄.၉၀	၅၄.၂၄
စိုက်ပျိုးမှု (၁၀၀ ဧက)	၃၉.၁၅၃	၃၉.၈၉၆	၄၁.၃၁၈	၄၃.၀၇၃	၄၆.၃၄၃	၅၀.၄၂၁
လူတစ်ဦးအတွက်လှမ်းမျှစိုက်ပျိုးမှု (ဧက)	၀.၇၆၅၆	၀.၇၆၄၇	၀.၇၇၆၂	၀.၇၉၃၄	၀.၈၁၉၉	၀.၈၇၆၉
ခြေယာအသုံးချမှု (ဧကထောင်ပေါင်း)						
အသားတင်စိုက်ပျိုးမှု	၂၄,၆၈၅	၂၄,၉၂၁	၂၅,၃၃၈	၂၅,၉၈၄	၂၆,၉၈၉	၂၈,၁၀၈
ပလပ်ထားသည့်မြေ	၁,၅၃၆	၁,၄၄၂	၁,၂၇၈	၁,၀၈၆	၉၀၀	၇၃၆
စိုက်ပျိုးနိုင်သောမြေစိုင်း	၁၆,၄၆၆	၁၆,၁၁၄	၁၆,၂၄၅	၁၅,၈၅၅	၁၅,၅၁၆	၁၄,၇၅၈
သစ်တောဖုံးလွှမ်းမှု*	၈၄,၂၃၀.၅	၈၃,၀၇၈.၀	၈၀,၉၂၅.၅	၈၀,၇၇၃.၀	၇၉,၆၂၀.၅	၈၁,၅၇၁
အခြားသစ်တောဖုံးလွှမ်းမှု**	၂၆,၃၆၆	၂၆,၄၆၇	၂၆,၅၆၈	၂၆,၆၇၀	၂၆,၇၇၁	၄၉,၂၉၄
ကြိုးဝိုင်းတောနှင့်ကြိုးပြင်ကာကွယ်တော	၃၄,၅၅၅	၃၅,၀၄၅	၃၇,၄၂၀	၃၈,၀၃၁	၃၈,၈၃၅	၃၉,၂၆၇
သဘာဝထိန်းသိမ်းရေးနယ်မြေ	၂,၇၃၇	၃,၂၅၄	၃,၉၂၂	၆,၁၅၆	၆,၅၇၆	၆,၅၇၆

\* FRA ၂၀၀၅(TAO)အရ ၂၀၀၁ ခုနှစ်မှ ၂၀၀၅ ခုနှစ်အတွင်း နှစ်စဉ်သစ်တောပြောင်းလဲမှုနှုန်းမှာ ဧကပေါင်း ၁၀၅,၂၅၅ သို့မဟုတ် ဖက်ကထောင်ပေါင်း (-၄၆၆.၄) ချို့သည့်အနေဖြင့်ထားပါသည်။  
 \*\* ၂၀၀၁-၂၀၀၂ ခုနှစ်မှ ၂၀၀၄-၂၀၀၅ ခုနှစ်ထိ သစ်တောဖုံးလွှမ်းမှုကို နှစ်စဉ် သစ်တောပြောင်းလဲမှုနှုန်းအပေါ် အခြေခံ၍ တွက်ချက်ထားပါသည်။

**အခြားအညွှန်းကိန်းများ**

ဤအခန်းတွင် ဖော်ပြထားသော အညွှန်းကိန်းများကို ကုန်းလမ်းပို့ဆောင်ရေးညွှန်းကြားဖွဲ့စည်းစီမံခန့်ခွဲရေး မြန်မာ့စီးရထားနှင့် မြန်မာ့ဆက်သွယ်ရေးလုပ်ငန်းတို့မှ စုဆောင်းရရှိပါသည်။ ဤစာအုပ်ဝယ်တွင် အရေးပါသော အညွှန်းကိန်းတစ်ခုဖြစ်သည့် စာသင်ကျောင်း ဆေးပေးခန်းနှင့် လွှတ်စစ်မီး (၃)မျိုးလုံးရရှိသော ကျေးရွာအရေအတွက်နှင့် ရာခိုင်နှုန်းကို ထည့်သွင်းနိုင်ခြင်း ဖော်ပြပါသည်။ သို့သော် သယ်ယူပို့ဆောင်ရေး ဆက်သွယ်ရေးနှင့် သူတင်းပြန်ကြားရေး စသည်တို့နှင့် သက်ဆိုင်သော အညွှန်းကိန်းများကို ဝယား (၁၈) တွင် ဖော်ပြထားပါသည်။

**ဝယား (၁၈) - သယ်ယူပို့ဆောင်ရေး ဆက်သွယ်ရေးနှင့် သူတင်းပြန်ကြားရေးဆိုင်ရာ အညွှန်းကိန်းများ**  
(အညွှန်းကိန်းအမှတ် ၄၈ : ၅၀၊ ၅၁၊ ၅၂၊ ၅၃ နှင့် ၅၄)

အညွှန်းကိန်း	၀၁/၀၂	၀၂/၀၃	၀၃/၀၄	၀၄/၀၅	၀၅/၀၆	၀၆/၀၇
ကိုယ်ပိုင်ကားစင်းရေ (လူ ၁,၀၀၀ လျှင်) *	၆.၆	၆.၅	၆.၄	၁၄.၉	၁၄.၈	၁၇.၁၄
စုစုပေါင်းကားစင်းရေ (လူ ၁,၀၀၀ လျှင်) *	၈.၈	၈.၉	၉.၁	၁၇.၇	၁၇.၇	၁၇.၈၂
မီးရထား - ခရီးသည်ပိုင်သနားပေါင်း	၂,၇၉၇.၈	၂,၉၂၆.၄	၂,၆၇၈.၉	၂,၆၀၄.၄	၂,၉၆၈.၈	၃,၂၉၇.၆
မီးရထား - ကုန်တန်ဖိုင်သနားပေါင်း	၇,၂၀၂	၇,၂၁၁	၇,၉၉.၅	၇,၄၄၆	၇,၇၀၁	၇,၅၁၁
တယ်လီဖုန်းအရေအတွက် လူ ၁,၀၀၀ လျှင် တယ်လီဖုန်းအလုံးပေါင်း	၃၀၇.၀၅၆	၃၅၁.၇၆၃	၃၇၂.၃၀၇	၄၃၄.၁၈၂	၄၉၁.၁၈၀	၅၈၅.၆၁၃
ရေဒီယို ကက်ဆက်၊ ရုပ်/သံစက်၊ ဗီဒီယို ပြစက်၊ ကသုံးပြုသည့် အိမ်ထောင်စုရာခိုင်နှုန်း		၄၇.၀*				
ရေဒီယိုအလုံးပေါင်း	၂,၁၉၈	၁,၅၇၇	၆,၄၀၂	၈၈၂	၁၄၄	၄,၃၀၀
ရေဒီယိုအလုံးပေါင်း (လူ ၁,၀၀၀ လျှင်)	၀.၀၄	၀.၀၃	၀.၁၁	၀.၀၁	၀.၀၁	၀.၀၁
ရုပ်/သံစက်အလုံးပေါင်း	၂၅၀,၈၇၆	၂၈၅,၀၅၄	၂၃၉,၃၃၂	၂၁၇,၄၅၁	၁၈၄,၁၆၀	၁၉၆,၁၃၆
ရုပ်/သံစက်အလုံးပေါင်း (လူ ၁,၀၀၀ လျှင်)	၅.၁၂	၅.၇၆	၄.၄၃	၄.၁၃	၃.၄၁	၃.၅၀
နေ့စဉ်ထုတ်သတင်းစာဖြန့်ဖြူးမှု (ထောင်ပေါင်း)	၄၆၂	၄၄၇	၄၃၈	၄၁၈	၂၉၆	၃၉၂
မြန်မာ အင်္ဂလိပ်	၄၃၇	၄၂၂	၄၁၄	၃၉၆	၂၈၁	၁၈၃
	၂၅	၂၅	၂၄	၂၂	၁၅	၉

\* မြန်မာနိုင်ငံအညွှန်းကိန်းများပြုစုခြင်းစစ်တမ်း (၂၀၀၂) ခုနှစ်၊ ကုန်းမာရေးစီမံကိန်းဦးစီးဌာန

+ လိုင်စင်ပြု လုပ်ထားသည့် ရေဒီယိုရုပ်သံစက်အရေအတွက်

# ပြက္ခဒိန်နှစ်ကိုရည်ညွှန်းပါသည်။

**ပုံ (၅) - ပို့ဆောင်ဆက်သွယ်ရေးအညွှန်းကိန်းများ**

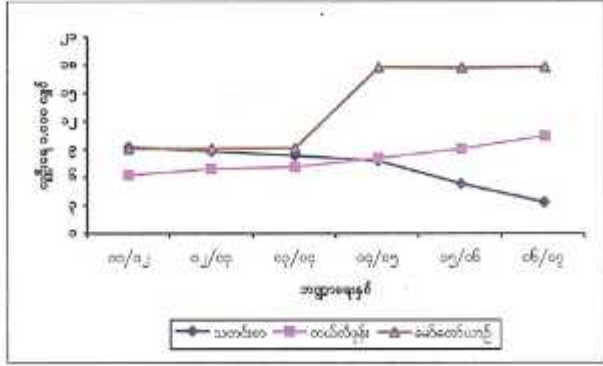

ဇယား (၁၉) - လူထုဆက်သွယ်ရေး  
(အညွှန်းကိန်းအမှတ် ၅၅)

အညွှန်းကိန်း	၀၁/၀၂	၀၂/၀၃	၀၃/၀၄	၀၄/၀၅	၀၅/၀၆	၀၆/၀၇
<b>၀၁ အစိုးရ</b>						
အခြားလူထုဆက်သွယ်ရေး						
- ခရိုင်စာကြည့်တိုက်များ	၆၁	၆၁	၆၁	၆၁	၆၂	၆၂
- မြို့နယ်စာကြည့်တိုက်များ	၂၄၈	၂၄၈	၂၄၈	၂၅၀	၂၅၀	၂၆၃
- မြို့နယ်ခွဲစာကြည့်တိုက်များ	၅၀	၅၀	၆၀	၆၀	၆၃	၆၃
- စာဖတ်သူပြည်သူများ (ထောင်ပေါင်း)	၄,၅၂၄	၃,၉၉၇	၅,၁၉၀	၅,၂၄၁	၄,၆၅၄	၄,၆၄၇
<b>၂၊ ပုဂ္ဂလိက</b>						
- မှတ်ပုံတင်စာကြည့်တိုက်များ	၂၅၅	၅၄၄	၉၄၁	၁,၀၈၆	၁,၅၈၆	၄,၀၄၉
- ကိုယ်ထူကိုယ်ထားစာကြည့်တိုက်များ	၁,၂၉၉	၁,၈၁၂	၁၈,၉၉၄	၄၇,၇၂၆	၅၅,၇၁၇	၅၅,၇၅၅
ရုပ်ရှင်ရုံများ	၂၃၃	၂၄၁	၂၄၇	၂၅၂	၂၅၁	၂၄၂
ဗီဒီယိုပြသမှုရုံများ	၁၇,၁၀၈	၁၈,၄၅၀	၁၇,၈၄၃	၂၀,၇၉၂	၁၉,၉၈၁	၂၂,၅၉၁
ကာရော့အိုကေရုံများ	၄,၈၉၀	၃,၉၂၄	၃,၈၂၁	၃,၉၂၄	၁,၂၀၉	၁,၆၂၃
တည်းဖြတ်/ရိုက်ကူး/ထုတ်လုပ်/ကူးလူး/	၄,၀၈၉	၄,၉၁၅	၂၄၂	၂၁၄	၁၆၂	၁၅၂
မြန်မာ့/ဌာနရင်းမြစ်လုပ်ငန်းများ*						
ရုပ်မြင်သံကြားထပ်ဆင့်လွှင့်စက်ရုံ	၁၅၁	၁၅၆	၁၆၇	၁၈၃	၁၉၇	၂၀၈

\* ၂၀၀၃-၀၄ နောက်ပိုင်းတွင် ဗီဒီယိုအခွေငှားဆိုင်များအား အခွေကူးယူခွင့်မပြုတော့ဘဲ ထုတ်လုပ်/မြန်မာ့ရုပ်ရှင်ကူးလူးခြင်း လုပ်ငန်းလိုင်စင် ထုတ်ပေးခဲ့ပါသည်။

ဇယား (၂၀) - လူမှုဝန်ထမ်းစောင့်ရှောက်ရေးလုပ်ငန်းများ  
(အညွှန်းကိန်းအမှတ် ၅၆)

အညွှန်းကိန်း	၀၁/၀၂	၀၂/၀၃	၀၃/၀၄	၀၄/၀၅	၀၅/၀၆	၀၆/၀၇
<b>ကလေးပြုစုရေးဌာနများ(အစိုးရ)</b>						
(က) ကလေးပြုစုရေးဌာနခွဲအရေအတွက်	၆	၆	၆	၆	၆	၆
(ခ) ကလေးဦးရေအရေအတွက်	၂၂၄	၁၉၀	၁၇၁	၁၆၉	၁၇၇	၁၄၆
<b>ဗုလထမ်းကြိုကျောင်း(အစိုးရ)</b>						
(က) ကျောင်းအရေအတွက်	၂၀	၂၁	၆၂	၆၂	၆၃	၆၃
(ခ) ကလေးသူငယ်အရေအတွက်	၃,၈၁၀	၄,၁၅၉	၇,၇၂၅	၇,၄၈၈	၇,၇၃၄	၇,၈၀၄
<b>ဘိုးဘွားရိပ်သာ(အစိုးရမဟုတ်သောအဖွဲ့အစည်း)</b>						
(က) ဘိုးဘွားရိပ်သာအရေအတွက်(မှတ်ပုံတင်ပြီး)	၃၇	၃၇	၃၉	၄၂	၄၈	၅၁
(ခ) ဘိုးဘွားအရေအတွက်	၁,၈၅၆	၁,၈၅၆	၁,၈၈၀	၁,၉၇၆	၂,၀၁၀	၂,၀၃၆
<b>အမျိုးသားလူငယ်သင်တန်းကျောင်း</b>						
(က) ကျောင်းအရေအတွက်	၆	၆	၆	၆	၆	၆
(ခ) ကျောင်းသားဦးရေ	၁,၀၁၃	၁,၀၀၉	၉၆၄	၈၈၄	၈၅၉	၉၃၁

အညွှန်းကိန်း	၀၀/၀၂	၀၂/၀၃	၀၃/၀၄	၀၄/၀၅	၀၅/၀၆	၀၆/၀၇
<b>အမျိုးသမီးကလေးများသင်တန်းကျောင်း</b>						
(က) ကျောင်းအရေအတွက်	၂	၂	၂	၂	၂	၂
(ခ) ကျောင်းသမားဦးရေ	၄၆၀	၄၅၃	၄၅၈	၄၀၄	၄၀၆	၃၇၆
<b>အမျိုးသမီးများဖွံ့ဖြိုးတိုးတက်ရေးဌာန (အစိုးရ)</b>						
(က) ဌာနအရေအတွက်	၂	၂	၂	၂	၂	၂
(ခ) အမျိုးသမီးဦးရေ	၂၂၁	၂၂၈	၂၄၄	၂၅၂	၁၉၅	၁၉၉
<b>အမျိုးသမီးသတ်မှေးအတတ်ပညာသင်ကျောင်း (အစိုးရ)</b>						
(က) ကျောင်းအရေအတွက်	၄	၄	၄	၄	၄	၄
(ခ) အမျိုးသမီးဦးရေ	၃၂၈	၃၅၇	၃၂၃	၃၃၉	၁၉၅	၂၀၃
<b>အမျိုးသမီးများပြုစုစောင့်ရှောက်ရေးဌာန (အစိုးရ)</b>						
(က) ဌာနအရေအတွက်	၁	၁	၁	၁	၂	၂
(ခ) အမျိုးသမီးဦးရေ	၇၅	၁၅၄	၂၀၂	၂၈၄	၁၉၅	၂၉၅
<b>မျက်မြင်ပညာသင်ကျောင်း (အစိုးရ)</b>						
(က) ကျောင်းအရေအတွက်	၁	၁	၂	၂	၂	၂
(ခ) ကျောင်းသားဦးရေ	၁၂၁	၁၆၃	၁၇၇	၁၄၅	၁၇၆	၁၇၉
<b>နားကြားသောကလေးများကျောင်း (အစိုးရ)</b>						
(က) ကျောင်းအရေအတွက်	၁	၁	၁	၁	၁	၁
(ခ) ကျောင်းသားဦးရေ	၂၁၁	၂၅၄	၂၅၉	၁၂၆	၂၁၉	၂၂၀
<b>မသန်စွမ်းသက်ကြီးသင်တန်းကျောင်း (အစိုးရ)</b>						
(က) ကျောင်းအရေအတွက်	၁	၁	၁	၁	၁	၁
(ခ) ကျောင်းသားဦးရေ	၈၉	၁၆၆	၁၆၀	၁၂၇	၁၄၇	၁၃၁
<b>မသန်စွမ်းသက်ငယ်သင်တန်းကျောင်း (အစိုးရ)</b>						
(က) ကျောင်းအရေအတွက်	၁	၁	၁	၁	၁	၁
(ခ) ကျောင်းသားဦးရေ	၁၀၄	၁၄၁	၁၅၀	၁၄၂	၁၆၀	၁၅၀
<b>မူးယစ်ဆေးဝါးသုံးစွဲသူများ ပြန်လည်ထူထောင်ရေး ဝေခန်း (အစိုးရ)</b>						
(က) ဝေခန်းအရေအတွက်	၈	၉	၉	၉	၉	၁၀
(ခ) သင်တန်းသားဦးရေ	၃၄၆	၂၆၅	၂၄၄	၄၀၄	၄၈၈	၅၁၆
<b>အိမ်တွင်းမှုသက်မွေးလုပ်ငန်းပညာသင်ကျောင်း (အစိုးရ)</b>						
(က) ကျောင်းအရေအတွက်	၇	၇	၇	၇	၇	၇
(ခ) ကျောင်းသားဦးရေ	၁,၄၇၈	၁,၇၆၁	၁,၉၄၈	၁,၇၅၁	၃,၅၉၇	၄,၈၂၅
<b>လူမှုဝန်ထမ်းအတတ်သင်သိပ္ပံကျောင်း(အစိုးရ)</b>						
(က) ကျောင်းအရေအတွက်	၁	၁	၁	၁	၁	၁
(ခ) ကျောင်းသားဦးရေ	၂၃၆	၃၂၇	၃၉၂	၄၆၁	၂,၆၆၇	၉၄၁



ကန့်သတ်

၁၉

အညွှန်းတိုင်း	၀၁/၀၂	၀၂/၀၃	၀၃/၀၄	၀၄/၀၅	၀၅/၀၆	၀၆/၀၇
<b>စေတနာ့ဝန်ထမ်းမှလက်ကိုင်ကြေးကောက်ခံခြင်း</b> <b>(အစိုးရမဟုတ်သော အဖွဲ့အစည်းများ)</b>						
(က) ကောက်ခံရေးအဖွဲ့	၇၈၄	၇၈၀	၇၉၆	၇၉၆	၇၉၆	၈၀၉
(ခ) ကလေးဦးရေ	၃၉,၂၀၀	၃၉,၀၅၀	၃၉,၈၀၀	၂၉,၃၄၀	၁၈,၉၄၆	၁၈,၆၄၀
<b>လူငယ်ဖွံ့ဖြိုးရေးပရဟိတစေတနာ</b> <b>(အစိုးရမဟုတ်သော အဖွဲ့အစည်းများ)</b>						
(က) ဌာနအရေအတွက်	၁၃၄	၁၄၄	၁၅၀	၁၅၀	၁၅၃	၁၅၅
(ခ) သင်တန်းသားအရေအတွက်	၇,၀၈၀	၇,၁၂၀	၇,၅၆၃	၇,၇၄၉	၇,၇၉၉	၁၃,၅၁၄
<b>စေတနာ့ဝန်ထမ်းအမျိုးသမီးသက်မွေးကောင်း</b> <b>(အစိုးရမဟုတ်သော အဖွဲ့အစည်းများ)</b>						
(က) ကောက်ခံရေးအဖွဲ့	၉	၉	၁၀	၁၀	၁၀	၁၀
(ခ) ကောက်ခံသူဦးရေ	၇၀၇	၆၆၇	၆၆၆	၆၂၇	၆၇၇	၆၈၉
<b>စေတနာ့ဝန်ထမ်းဖျက်မပြင်ကောင်း</b> <b>(အစိုးရမဟုတ်သော အဖွဲ့အစည်းများ)</b>						
(က) ကောက်ခံရေးအဖွဲ့	၃	၃	၃	၄	၄	၄
(ခ) သင်တန်းသားအရေအတွက်	၃၂၀	၂၆၀	၃၀၃	၃၀၉	၃၀၅	၃၄၃
<b>စေတနာ့ဝန်ထမ်းနားမကြားကောင်း</b> <b>(အစိုးရမဟုတ်သော အဖွဲ့အစည်းများ)</b>						
(က) ကောက်ခံရေးအဖွဲ့	၁	၁	၁	၁	၁	၁
(ခ) သင်တန်းသားအရေအတွက်	၁၇၀	၁၆၄	၁၅၃	၁၅၃	၁၂၅	၁၅၅
<b>စေတနာ့ဝန်ထမ်းမသန်စွမ်းကောင်း</b> <b>(အစိုးရမဟုတ်သော အဖွဲ့အစည်းများ)</b>						
(က) ကောက်ခံရေးအဖွဲ့					၁	၁
(ခ) သင်တန်းသားအရေအတွက်					၈၈	၉၁
<b>စင်မသန်စွမ်းကလေးများဖြုတ်ရန်ပုံစံ</b> <b>(အစိုးရမဟုတ်သော အဖွဲ့အစည်းများ)</b>						
(က) ဌာနအရေအတွက်					၁	၁
(ခ) ကလေးသူငယ်အရေအတွက်					၁၀၃	၁၀၅

မှတ်ချက် - ၂၀၀၃-၂၀၀၄ ခုနှစ်မှစ၍ မြေကလေးထိန်းကောင်းများကို မူလတန်းကြိုကောင်းများအဖြစ် တိုးမြှင့်ခဲ့ပါသည်။

ကန့်သတ်

၂၀

ဇယား (၂၀) - မြန်မာနိုင်ငံ စီခင်နှင့်ကလေးစောင့်ရှောက်ရေးလုပ်ငန်းများ  
(အညွှန်းတိန်းအမှတ် ၅၇)

အညွှန်းတိန်း	၀၁/၀၂	၀၂/၀၃	၀၃/၀၄	၀၄/၀၅	၀၅/၀၆	၀၆/၀၇
- ကလေးသူငယ်တက်စွဲဖွံ့ဖြိုးရေးဌာနပေါင်း	၁,၀၃၃	၁,၂၆၅	၁,၂၄၆	၁,၃၄၄	၁,၆၅၆	၁,၄၅၇
- ကလေးသူငယ်ပေါင်း	၄၂,၈၄၃	၅၁,၉၆၁	၄၉,၆၂၄	၅၂,၆၅၅	၆၂,၄၄၀	၁၇၁,၅၄၅
- စက်ချုပ်သင်တန်းကျောင်းတက်ရောက်သူဦးရေ				၂၁,၀၆၈	၂၅,၂၈၈	၃၀,၀၉၆
- အချက်အပြုတ်သင်တန်းတက်ရောက်သူဦးရေ				၅၀,၆၀၈	၈၂,၁၃၆	၁၈၅,၂၁၉
- အသေးစားအေးအေးထောက်ပံ့ခြင်းဖြင့်စိုက်ပျိုးရေးနှင့်မွေးမြူရေးလုပ်ငန်းလုပ်ကိုင်သူဦးရေ				၆၂,၇၉၀	၁၀၇,၇၅၈	၂၀,၉၆၃
- အခြားသင်တန်းကျောင်းများ				၁၆,၃၉၇	၅၆,၇၇၇	၇၇,၇၄၈

ဇယား (၂၁) - ကျေးရွာအရေးအတွက်စုစုပေါင်း  
(အညွှန်းတိန်းအမှတ် ၅၈)

အညွှန်းတိန်း	၀၁/၀၂	၀၂/၀၃	၀၃/၀၄	၀၄/၀၅	၀၅/၀၆	၀၆/၀၇
ကျေးရွာအရေးအတွက်စုစုပေါင်း*	၆၅,၁၄၈	၆၄,၉၉၇	၆၅,၀၀၃	၆၄,၉၅၇	၆၄,၉၂၁	၆၄,၈၅၃
- ကျောင်းရှိသောရွာပေါင်း	၃၄,၆၄၄	၃၄,၈၄၁	၃၅,၀၀၃	၃၅,၁၀၉	၃၅,၀၉၃	၃၅,၀၉၈
- ကျေးလက်ဆေးပေးခန်း/ခွဲရှိသောရွာပေါင်း	၇,၁၀၆	၇,၁၃၁	၇,၂၅၀	၇,၉၉၄	၈,၀၈၇	၈,၀၉၂
- လျှပ်စစ်မီးခွဲရှိသောရွာပေါင်း	၁,၁၃၂	၁,၁၃၄	၁,၁၃၄	၁,၁၉၀	၁,၂၄၀	၁,၃၃၇
- လျှပ်စစ်မီးသုံးစွဲမှုယူနစ်ပေါင်း(သန်းပေါင်း)	၃,၀၄၀,၉၀	၃,၄၈၄,၀၉	၃,၈၄၉,၆၆	၃,၉၀၉,၁၈	၄,၃၅၂,၆၆	၄,၈၁၀,၃၄
- လျှပ်စစ်မီးသုံးစွဲနိုင်သူဦးရေ(ထောင်ပေါင်း)	၁,၁၄၄,၈၂	၁,၁၆၄,၈၉	၁,၁၈၆,၅၂	၁,၂၁၁,၇၇	၁,၂၆၉,၀၀	၁,၃၅၅,၀၀
- ကျောင်းရှိသောရွာ ချာခိုင်နှုန်း	၅၃-၂	၅၃-၆	၅၃-၈	၅၄-၀၅	၅၄-၀၇	၅၄-၀၂
- ကျေးလက်ဆေးပေးခန်း/ခွဲရှိသောရွာ ချာခိုင်နှုန်း*	၁၀-၉	၁၀-၉	၁၀-၂	၁၂-၃	၁၂-၃	၁၂-၄၅
- လျှပ်စစ်မီးရှိသောရွာ ချာခိုင်နှုန်း	၁-၇	၁-၇	၁-၇	၁-၈	၁-၉	၂-၁

\* ကျေးရွာတစ်ကျွန်းကို ပြီးနယ်များအဖြစ် အဆင့်တိုးမြှင့်ထားပါသည်။

\* အခြေခံကျန်းမာရေးဌာနခွဲ၊ ကျန်းမာရေးဦးစီးဌာန

ဇယား (၂၂) - မှုခင်းဖြစ်ပွားမှုနှုန်း  
(အညွှန်းတိန်းအမှတ် ၅၉)

အညွှန်းတိန်း	၀၁/၀၂	၀၂/၀၃	၀၃/၀၄	၀၄/၀၅	၀၅/၀၆	၀၆/၀၇
မှုခင်းဖြစ်ပွားမှုနှုန်း (လျှို့ဝှက် ၁၀၀,၀၀၀ လျှင်)*	၄၅၆.၁၀	၄၇၃.၆	၄၅၅.၈	၄၀၆.၉	၃၅၈.၀	၃၄၄.၉၄
- အမှတ်ကြီး	၂-၂၉	၂-၂	၂-၄	၂-၂	၂-၅	၂-၄၄
- အခြားအမှု	၇၈.၇၆	၇၅-၃	၇၉-၁	၇၆-၉	၇၄-၁	၇၁-၃၈
- ငြိုငြင်ကာကွယ်မှု	၃၈၄-၀၄	၃၉၆-၁	၃၇၄-၄	၃၂၇-၇	၂၈၁-၄	၂၇၁-၀၂

\* မြေကွဲနှုန်းကိုရည်ညွှန်းပါသည်။

ဇယား (၂၄) - ဗိုလ်မှူးအချိုး  
(အညွှန်းကိန်းအမှတ် ၆၀)

အညွှန်းကိန်း	၀၀/၀၂	၀၂/၀၃	၀၃/၀၄	၀၄/၀၅	၀၅/၀၆	၀၆/၀၇
ဗိုလ်မှူးအချိုး	စုစုပေါင်း	၆၁.၄	၆၁.၄	၆၁.၅	၆၁.၆	၆၁.၇
	သက်ကြီးဗိုလ်မှူးအချိုး (၆၅+)	၈.၆	၈.၆	၈.၇	၈.၉	၉.၀
	သက်ငယ်ဗိုလ်မှူးအချိုး (၀-၁၄)	၅၂.၈	၅၂.၈	၅၂.၈	၅၂.၇	၅၂.၇
ဗိုလ်မှူးအချိုး	စုစုပေါင်း	၆၈.၆	၆၈.၇	၆၈.၉	၆၉.၀	၆၉.၂
	သက်ကြီးဗိုလ်မှူးအချိုး (၆၀+)	၁၃.၄	၁၃.၅	၁၃.၇	၁၃.၉	၁၄.၂
	သက်ငယ်ဗိုလ်မှူးအချိုး (၀-၁၄)	၅၅.၂	၅၅.၂	၅၅.၂	၅၅.၁	၅၅.၀

ဇယား (၂၅) - ဆေးရုံတက်ရောက်ကုသရခြင်းအကြောင်းအရင်းများ  
(အညွှန်းကိန်းအမှတ် ၆၀)

အညွှန်းကိန်း	၀၀/၀၂	၀၂/၀၃	၀၃/၀၄	၀၄/၀၅	၀၅/၀၆	၀၆/၀၇
ဆေးရုံတက်ရောက်ကုသရခြင်းအကြောင်းအရင်းများ (ရာခိုင်နှုန်း)*						
၎က်ဖျားရောဂါဖြစ်ပွားမှု	၁၂.၁	၁၁.၅	၁၀.၆	၇.၁	၇.၁	၇.၁
ပုံမှန်မွေးဖွားမှု	၉.၁	၈.၉	၈.၈	၇.၆	၉.၈	၇.၃
အခြားထိခိုက်ဒဏ်ရာရရှိမှု	၈.၇	၈.၈	၉.၉	၁၀.၀	၁၀.၆	၉.၄
ဝမ်းပျက်ဝမ်းလျှော့ရောဂါဖြစ်ပွားမှု	၄.၈	၅.၁	၄.၉	၆.၀	၇.၈	၅.၆
သားဖိမ်ပြင်ပ သန္ဓေတည်ခြင်းနှင့်သားပျက်	၃.၉	၄.၃	၄.၁	၃.၆	၄.၄	၃.၄
သားလျှော့ဖြစ်ပွားမှု						
ကိုယ်ဝန်ဆောင်နှင့် မီးဖွားခြင်း၏ နောက်ဆက်တွဲ	၄.၆	၄.၆	၄.၈	၅.၁	၆.၃	၅.၁
မြဲသားများဖြစ်ပွားမှု						

\* ကျန်းမာရေးစီမံကိန်းဦးစီးဌာန၊ ပြုစုစီမံကိန်းဌာနပါသည်။

ဇယား (၂၆) - ဆေးရုံတွင်သေဆုံးသူများနှင့် သေဆုံးရခြင်းအကြောင်းအရင်းများ  
(အညွှန်းကိန်းအမှတ် ၆၂)

အညွှန်းကိန်း	၀၀/၀၂	၀၂/၀၃	၀၃/၀၄	၀၄/၀၅	၀၅/၀၆	၀၆/၀၇
ဆေးရုံတွင်သေဆုံးသူများနှင့် သေဆုံးရခြင်းအကြောင်းအရင်းများ (ရာခိုင်နှုန်း)*						
၎က်ဖျားရောဂါဖြစ်ပွားမှု	၉.၉	၉.၇	၇.၈	၇.၇	၁၀.၁	၉.၀
အဆုတ်ရောဂါဖြစ်ပွားမှု	၄.၇	၃.၇	၄.၀	၂.၉	၅.၄	၄.၆
အသက်ရှူလမ်းကြောင်းအဖွဲ့၏ အခြားရောဂါများဖြစ်ပွားမှု	၄.၉	၂.၉	၂.၈	၃.၉	၄.၄	၄.၈
လေဖြတ်ရောဂါဖြစ်ပွားမှု	၃.၅	၃.၃	၃.၇	၂.၇	၃.၄	၃.၉
အခြားထိခိုက်ဒဏ်ရာရရှိမှုများ	၃.၁	၂.၉	၃.၁	၃.၇	၄.၄	၄.၅
အဆုတ်ရောဂါရောဂါဖြစ်ပွားမှု	၃.၅	၄.၁	၂.၄	၂.၉	၂.၇	၂.၇
သွေးအဆိပ်တက်မှု	၂.၄	၂.၁	၁.၈	၂.၉	၄.၀	၄.၂

\* ကျန်းမာရေးစီမံကိန်းဦးစီးဌာန၊ ပြုစုစီမံကိန်းဌာနပါသည်။

လူစွမ်းအားဖွံ့ဖြိုးမှုအညွှန်းကိန်းများ

ဤလက်ရွဲစာအုပ်ကို ၁၉၉၇ ခုနှစ်တွင် ပထမအကြိမ်အဖြစ် ပြုထုတ်ဝေခဲ့ပြီး၊ ယခု ၂၀၀၈ ခုနှစ်တွင်(၁၂)ကြိမ်မြောက်အပြန် ပြုစုထုတ်ဝေခြင်းဖြစ်ပါသည်။ နောင်နှစ်များ၌ နိုင်ငံတော်နှင့် ပုဂ္ဂလိက ကဏ္ဍမှ အညွှန်းကိန်းများ ထပ်မံတိုးသူ ထည့်သွင်းနိုင်မည်ဟု မျှော်မှန်းထားပါသည်။ ဤစာရင်းအင်းများနှင့်စပ်လျဉ်း၍ ချို့ယွင်းအားနည်းချက်များတွေ့ရှိပါက လည်းကောင်း၊ ထပ်မံပြည့်စုံကံသင့်သော အညွှန်းကိန်းများနှင့် အညွှန်ပြုလုပ်သည်များပါကလည်း အလုပ်သမားအညွှန်ကြားရေး ဦးစီးဌာနသို့ ပေးပို့အကြောင်းကြားပါရန် မေတ္တာရပ်ခံအပ်ပါသည်။

စဉ်	အညွှန်းကိန်း	၀၀/၀၂	၀၂/၀၃	၀၃/၀၄	၀၄/၀၅	၀၅/၀၆	၀၆/၀၇
၁။	စုစုပေါင်းလူဦးရေ (သန်းပေါင်း) (DOF)	စုစုပေါင်း ကျား မ	၅၁.၁၄ ၂၅.၄၂ ၂၅.၇၂	၅၂.၁၇ ၂၅.၉၄ ၂၆.၃၉	၅၄.၂၃ ၂၆.၄၇ ၂၇.၇၆	၅၄.၃၀ ၂၇.၀၀ ၂၇.၃၀	၅၅.၄၀ ၂၇.၅၄ ၂၇.၈၆
၂။	မွေးနှုန်းကြမ်း* (CSO)	ပြည်ထောင်စု ကျေးလက် မြို့	၂၅.၇ ၂၆.၃ ၂၃.၉	၂၃.၈ ၂၄.၆ ၂၁.၂	၂၁.၈ ၂၂.၄ ၁၉.၉	၂၁.၁ ၂၂.၀ ၁၉.၁	၂၀.၄ ၂၁.၉ ၁၉.၀
၃။	သေနှုန်းကြမ်း* (CSO)	ပြည်ထောင်စု ကျေးလက် မြို့	၆.၉ ၇.၁ ၆.၂	၆.၈ ၇.၀ ၆.၁	၆.၃ ၆.၅ ၅.၆	၆.၁ ၆.၄ ၅.၅	၅.၉ ၆.၃ ၅.၃
၄။	စုစုပေါင်းမွေးဖွားမှုနှုန်း* (CSO)	ကျေးလက် မြို့	၃.၃၅ ၂.၉၃	၃.၂၃ ၂.၇၇	၃.၀၂ ၂.၁၅	၂.၈၅ ၂.၁၁	၂.၇၄ ၂.၀၉
၅။	အသက် (၅) နှစ်အောက် ကလေးသေနှုန်း* (CSO)	ကျေးလက် မြို့	၇၃.၈၃ ၇၃.၁၀	၇၃.၄၆ ၇၂.၅၇	၇၃.၁၉ ၇၂.၂၁	၇၁.၄၄ ၇၀.၀၈	၇၁.၀၆ ၆၄.၁၅
၆။	သားဖွားမိခင်သေနှုန်း* (CSO)	ပြည်ထောင်စု ကျေးလက် မြို့	၁၅၆ ၁၈၀ ၁၀၄	၁၆၆ ၁၉၀ ၁၁၀	၁၅၇ ၁၅၂ ၉၈	၁၁၉ ၁၄၅ ၉၈	၁၁၇ ၁၄၁ ၉၆
၇။	မွေးဖွားစဉ်မျှော်မှန်း သက်တမ်း(နှစ်)  (မ)ပြည်ထောင်စု ကျေးလက် မြို့	(ကျား)ပြည်ထောင်စု ကျေးလက် မြို့	၆၁.၀ ၆၀.၈ ၆၀.၅	၆၁.၅ ၆၁.၃ ၆၁.၈	၆၁.၈ ၆၁.၅ ၆၂.၁	၆၂.၀ ၆၁.၈ ၆၂.၄	၆၂.၅ ၆၂.၀ ၆၂.၅
၈။	အသက် (၅) နှစ်အောက် အာဟာရချို့တဲ့သောကလေး အချိုး (%) (DHP)	ပြည်ထောင်စု		၃၁.၈*			
၉။	ပဋိသန္ဓေထားဆေးသုံးစွဲမှု နှုန်း(%) (DHP)	ပြည်ထောင်စု	၅၅.၁*	၅၇.၉*	၅၉.၉*	၆၂.၆*	၆၄.၅*
၁၀။	ကာကွယ်ဆေးထိုးပြီးမှုအချိုး (DHP)	ပြည်ထောင်စု	၇၈.၀*	၇၈.၀*	၈၁.၀*	၈၃.၈*	၇၉.၆*
၁၀။	လူဦးရေနှင့် ဆရာဝန်အချိုး** (DHP)		၃.၀၄၈	၂.၉၈၅	၃.၀၄၆	၃.၀၃၀	၂.၉၈၁*
၁၂။	လူဦးရေနှင့် သူရေပြုအချိုး** (DHP)		၃.၃၇၀	၃.၂၂၀	၃.၂၈၀	၂.၉၅၃	၂.၆၈၁*

\* ဤကိန်းဂဏန်းများကို ဝမ်းမြို့ပြုထုတ်ပြန်သော အင်္ဂလိပ်စာများမှ ရရှိပါသည်။ ပြက္ခဒိန်စစ်ကိုရည်ညွှန်းပါသည်။  
 \*\* စီမံခန့်ခွဲမှုအထောက်အကူပြု ကျန်းမာရေးစနစ်စီမံကိန်းဌာနမှ ကျန်းမာရေးဦးစီးဌာနမှ ကျန်းမာရေးစီမံကိန်းဦးစီးဌာနမှ ဆေးသိပ္ပံပညာဦးစီးဌာနနှင့် အခြားဝန်ကြီးဌာနများ x မြန်မာနိုင်ငံ လူဦးရေအညွှန်းကိန်းများ ပြုစုခြင်းစစ်တမ်း(၂၀၀၃)၊ ကျန်းမာရေးစီမံကိန်းဦးစီးဌာန  
 + UNFPA အထောက်အပံ့ဖြင့် ဆောင်ရွက်ထားသော မြို့နယ် (၁၀၂) မြို့နယ်အတွက် များဆက်ပွားကျန်းမာရေးသတင်းစနစ် (၂၀၀၅) ကျန်းမာရေးစီမံကိန်းဦးစီးဌာန၊ ပြက္ခဒိန်စစ်ကိုရည်ညွှန်းပါသည်။  
 • စီမံကိန်းဌာနမှ ကျန်းမာရေးစီမံကိန်းဦးစီးဌာန

ကန့်သတ်

၂၃

စဉ်	အညွှန်းတိန်း	၀၀/၀၂	၀၂/၀၃	၀၃/၀၄	၀၄/၀၅	၀၅/၀၆	၀၆/၀၇
၀၃။	လူဦးရေနှင့် ကုတင်အချိုး (DHR)	၁.၅၄၇	၁.၅၄၉	၁.၆၀၇	၁.၅၃၆	၁.၅၆၂*	၁.၅၈၉
၀၄။	<b>စုစုပေါင်းအစိုးရဆေးရုံအရေအတွက်</b>	<b>၇၅၂</b>	<b>၇၇၇</b>	<b>၇၉၀</b>	<b>၈၂၆</b>	<b>၈၃၂</b>	<b>၈၃၂</b>
	- အထူးကုဆေးရုံများ	၁၉	၁၉	၁၉	၂၀	၂၀	၂၀
	- အထွေထွေရောဂါကုဆေးရုံများ (ကုတင် ၂၀၀ နှင့်အထက်)	၃၀	၃၂	၃၅	၃၅	၃၇	၃၇
	- ကုတင် ၁၅၀ ဆန့်ဆေးရုံများ	၈	၇	၇	၇	၇	၇
	- ကုတင် ၁၀၀ ဆန့်ဆေးရုံများ	၂၆	၂၉	၃၀	၃၂	၃၀	၃၀
	- ကုတင် ၅၀ ဆန့်ဆေးရုံများ	၅၆	၅၈	၅၇	၅၈	၅၄	၅၄
	- ကုတင် ၂၅ ဆန့်ဆေးရုံများ	၈၆	၉၄	၉၈	၁၂၃	၁၃၀	၁၃၃
	- ၀၆ ကုတင်ဆန့်ဆေးရုံများ	၁၃၂	၁၂၃	၁၁၉	၉၃	၈၆	၈၅
	- တိုက်နယ်ဆေးရုံများ	၃၉၅	၄၀၅	၄၂၆	၄၅၈	၄၅၉	၄၅၇
	- အခြားဝန်ကြီးဌာနလက်အောက်ရှိဆေးရုံများ (DOH)					၈	၈
၀၅။	ကျေးလက်ကျန်းမာရေးဌာနတစ်ခုမှ ပြည်ထောင်စု တာဝန်ယူစောင့်ရှောက်ရသော ပျမ်းမျှ ကျေးရွာအရေအတွက်	၄၆.၀	၄၅.၉	၄၄.၈	၄၄.၈	၄၄.၈	၄၄.၀
	ကျေးလက်ကျန်းမာရေးဌာနတစ်ခုနှင့် ပြည်ထောင်စု ဌာနခွဲတစ်ခုမှတာဝန်ယူစောင့်ရှောက် ရသောပျမ်းမျှကျေးရွာ အရေအတွက် (DOH)	၉.၂	၉.၁	၉.၀	၈.၀၉	၉.၀	၈.၀၃
၀၆။	<b>တိုင်းရင်းဆေးရုံများ</b>	<b>၀၀</b>	<b>၀၂</b>	<b>၁၄</b>	<b>၁၄</b>	<b>၀၄</b>	<b>၀၄</b>
	- ခုတင် ၅၀ ဆန့်ဆေးရုံများ (ပြည်သူပိုင်ကဏ္ဍ)	၂	၂	၂	၂	၂	၂
	- ၀၆ ခုတင်ဆန့် (ပြည်သူပိုင်ကဏ္ဍ)	၉	၁၀	၁၂	၁၂	၁၂	၁၂
	ဆေးဝေးခန်းများ (ပြည်သူပိုင်ကဏ္ဍ)	၂၀၄	၂၃၀	၂၃၇	၂၃၇	၂၃၇	၂၃၇
	ပုဂ္ဂလိကတိုင်းရင်းဆေးကုခန်းများ (ခန့်မှန်း)					၁,၈၆၀	၁,၈၆၀
	မှတ်ပုံတင်ထားသောတိုင်းရင်းဆေးဆရာများ (DTM)	၈,၅၁၆	၉,၀၄၅	၅,၄၀၀	၅,၅၀၀	၅,၉၃၃	၆,၄၄၂
၀၇။	ပြည်ပသောဝန်ထမ်းအင်အား၊ အသုံးအဆောင်နှင့် ဆေးဝါးထောက်ပံ့မှုရရှိသောကျေးလက် ကျန်းမာရေးဌာနအချိုး(%) ပြည်ထောင်စု (DOH)	၉၁.၀	၉၁.၇	၉၁.၃	၉၁.၇	၉၁.၃	၉၁.၄
၀၈။	သောက်ရေသန့်ရရှိနိုင်သော လူဦးရေအချိုးအစား (DHA)	ပြည်ထောင်စု ကျေးလက် မြို့	၇၈.၈*	၇၄.၄*	၉၂.၁*		
၀၉။	ယင်လုံစီမံသောသုံးစွဲသော လူဦးရေ အချိုးအစား (DHA)	ပြည်ထောင်စု ကျေးလက် မြို့	၈၂.၆*	၇၆.၁*	၈၀.၅*	၈၀.၁*	၇၆.၆*
			၇၀.၈*	၉၂.၆*		၇၄.၆*	၇၅.၄
			၉၂.၆*			၉၂.၄*	၈၇.၁
၂၀။	အဆင့်အလိုက်စုစုပေါင်း ကျောင်းနေနှုန်း (DEPT)	မူ လယ် ထက်	၈၈.၄ ၄၁.၈ ၃၁.၂	၉၀.၆ ၄၃.၈ ၃၁.၄	၈၉.၈ ၄၄.၄ ၃၁.၂	၈၈.၅ ၄၃.၅ ၃၀.၃	၈၈.၈ ၄၆.၀ ၂၈.၉

x ပြန်မာနိုင်ငံ လူမှုရေးအညွှန်းတိန်းများ ပြုစုခြင်းစစ်တမ်း( ၂၀၁၃)  
 # စီမံခန့်ခွဲမှုအထောက်အကူပြုကျန်းမာရေးစနစ်ဖွံ့ဖြိုးရေးဌာနမှ ကျန်းမာရေးဦးစီးဌာနကျန်းမာရေးစီမံကိန်းဦးစီးဌာနဆောင်ရွက်သည့်ဦးစီးဌာန  
 နှင့်အခြားဝန်ကြီးဌာနများ  
 \* စီမံကိန်းဌာနမှ ကျန်းမာရေးစီမံကိန်းဦးစီးဌာန

ကန့်သတ်

စဉ်	အညွှန်းကိန်း	၀၁/၀၂	၀၂/၀၃	၀၃/၀၄	၀၄/၀၅	၀၅/၀၆	၀၆/၀၇	
၂၁။	အဆင့်အလိုက်အသားတင်	မူ	၇၈.၀	၇၉.၆	၈၀.၈	၈၂.၃	၈၂.၅	၈၂.၇
	ကျောင်းနေနှုန်း	လယ်	၃၉.၅	၄၀.၈	၄၀.၀	၄၀.၄	၄၂.၇	၄၃.၇
	(DEPT)	ထက်	၂၇.၆	၂၇.၈	၂၇.၁	၂၇.၆	၂၈.၂	၂၉.၅
၂၂။	အဆင့်ပြောင်းရွှေ့မှုနှုန်း	မူ	၆၇.၉	၇၀.၈	၇၁.၆	၇၃.၅	၇၃.၃	၇၃.၁
	(DEPT)	လယ်မှထက်	၉၃.၀	၉၀.၀	၉၂.၅	၉၅.၂	၉၂.၁	၉၃.၀
၂၃။	အဆင့်အလိုက်ထိန်းချုပ်နိုင်မှုနှုန်း	မူ	၆၂.၆	၆၄.၂	၇၁.၇	၆၇.၇	၆၉.၉	၇၀.၆
		လယ်	၇၅.၀	၈၀.၈	၇၉.၉	၇၆.၆	၈၄.၈	၈၄.၉
		ထက်	၉၉.၀	၉၉.၀	၉၉.၇	၉၅.၉	၉၈.၅	၉၈.၅
	အဆင့်အလိုက်ပြီးစီးမှုရာခိုင်နှုန်း	မူ	၅၈.၈	၆၃.၇	၇၁.၆	၆၇.၇	၆၇.၉	၆၇.၉
		လယ်	၇၀.၈	၇၉.၃	၇၁.၁	၇၃.၆	၇၅.၉	၇၂.၈
		(DEPT)	ထက်	၄၀.၄	၃၉.၉	၃၁.၄	၄၄.၄	၃၄.၅
၂၄။	မူလတန်းပညာရေး၏	ထိရောက်မှု%	၇၈.၄	၈၇.၁	၈၃.၅	၈၃.၆	၈၅.၅	၈၄.၇
		မူလတန်းအောင်သူ%	၆၂.၁	၇၃.၉	၆၇.၆	၇၂.၉	၇၃.၁	၇၂.၆
	အရာနှင့် ကျောင်းသားအချိုး	မူ	၃၂.၃	၃၂.၉	၃၁.၆	၃၀.၀	၃၀.၀	၂၉.၀
		(DEPT)	လယ်	၂၉.၉	၃၂.၂	၃၂.၈	၃၂.၀	၃၃.၀
		ထက်	၃၆.၂	၃၃.၃	၃၂.၂	၃၁.၀	၃၁.၀	၂၇.၀
၂၅။	အခြေခံပညာကျောင်းသားဦးရေ (ထောင်ပေါင်း)							
		မူလတန်းကြို	စုစုပေါင်း	၁၇,၉၀	၁၈,၀၀	၁၈,၉၀	၂၄,၆၀	၂၄,၇၀
		ကျား	၆,၈၅	၈,၇၅	၉,၃၃	၁၁,၉၉	၁၂,၀၀	၁၇,၁၀
		မ	၇,၀၆	၉,၃၂	၉,၆၃	၁၂,၆၈	၁၂,၇၀	၁၇,၉၀
	မူလတန်း	စုစုပေါင်း	၄,၇၅၈	၄,၄၉၄	၄,၉၃၃	၄,၉၄၄	၄,၉၀၈	၄,၉၅၆
		ကျား	၂,၃၈၆	၂,၄၉၉	၂,၄၈၁	၂,၄၈၀	၂,၄၈၀	၂,၅၀၆
	အလယ်တန်း	စုစုပေါင်း	၁,၇၄၁	၁,၉၁၅	၁,၄၅၂	၂,၄၆၄	၂,၄၃၈	၂,၄၅၀
		ကျား	၉၁၃	၉၂၈	၉၇၆	၉၈၆	၁,၀၀၄	၁,၀၁၂
	အထက်တန်း	စုစုပေါင်း	၆၂၇	၆၄၃	၆၄၅	၆၅၀	၆၆၄	၆၇၇
		ကျား	၃၁၈	၃၁၇	၃၂၈	၃၂၆	၃၀၄	၂၉၄
		မ	၃၀၉	၃၂၆	၃၁၉	၃၂၄	၃၆၀	၃၈၃
	ဘုန်းကြီးကျောင်းပညာရေးကျောင်းသားဦးရေ (ထောင်ပေါင်း)							
		မူလတန်း	စုစုပေါင်း	၀၃၀	၀၃၅	၀၄၂	၀၅၉	၀၆၀
		ကျား	၇၄	၇၆	၈၀	၈၉	၈၉	၈၉
		မ	၅၇	၅၉	၆၂	၇၀	၇၁	၇၃
အလယ်တန်း	စုစုပေါင်း	၀၄	၀၄	၀၆	၀၆	၀၆	၀၇	
	ကျား	၈	၈	၉	၉	၁၂	၁၅	
အထက်တန်း	စုစုပေါင်း							
	ကျား	၆	၆	၇	၇	၇	၇	
(DEPT, DPRS)	မ							

စဉ်	အညွှန်းကိန်း	၀၁/၀၂	၀၂/၀၃	၀၃/၀၄	၀၄/၀၅	၀၅/၀၆	၀၆/၀၇
၂၆	တာသာရပ်အလိုက်သွေ့ရဦးရေ						
	ဗုဒ္ဓတာသာ သာသနာ	၁၉၈	၂၀၉	၂၃၂	၁၉၅	၂၂၈	၂၂၄
	ဗုဒ္ဓသာသနာပီတလိုမာ		၃		၀		
	ဗုဒ္ဓဓမ္မပီတလိုမာ	၅၉	၆၈	၆၆	၆၂	၆၇	၄၅
	ဝိဇ္ဇာသွေ့	၄၃	၃၀	၄၄	၄၇	၄၄	၄၂
	မဟာသွေ့			၃	၁၉	၁၀	၁၀
	ပါရဂူသွေ့					၁	၂
	ဗုဒ္ဓတာသာ သာသနာ						
	ဝိဇ္ဇာသွေ့	၈၂	၈၃	၉၆	၄၇	၈၀	၉၉
	မဟာသွေ့	၁၄	၂၅	၂၃	၁၉	၂၆	၂၆
	အင်ဂျင်နီယာနှင့် မိသုကာ *	၂၇၁၄	၆၇၀၃	၆၄၀၉	၃၇၃၂	၀၄၀၉၄	၇၇၂၄
	အင်ဂျင်နီယာနည်းပညာသွေ့		၄၂၅၉	၂၆၀၉	၈၃၆	၇၉၇၂	၄၀၁၅
	အင်ဂျင်နီယာနှင့် မိသုကာသွေ့	၂၂၅၄	၁၈၆၀	၃၀၀၇	၂၄၅၂	၅၂၇၄	၂၇၈၈
	အင်ဂျင်နီယာနှင့်မိသုကာမဟာသွေ့	၃၁၀	၃၂၅	၃၄၅	၂၉၃	၇၃၀	၄၇၈
	ပါရဂူသွေ့	၁	၂	၃၈	၁၇	၈၄	၂၀၇
	အင်ဂျင်နီယာသိပ္ပံ						
	သိပ္ပံသွေ့			၁၅၉	၇၉	၂၈	၇၀
	မဟာသွေ့	၈၇	၂၀၆	၁၀၃	၃၀		၁၀၈
	ပါရဂူသွေ့	၆၂	၅၁	၄၈	၂၅	၆	၅၈
	ကွန်ပျူတာသိပ္ပံနှင့်ရင်းပညာ	၂၂၉၄	၃၂၉၇	၄၈၅၅	၅၈၄၅	၆၀၆၄	၅၄၈၂
	ကွန်ပျူတာသိပ္ပံ	၁၈၉၈	၂၈၂၈	၄၂၂၅	၄၆၀၇	၄၇၉၀	၄၃၂၅
	ကွန်ပျူတာသိပ္ပံပညာရက်ထူးသွေ့	၁၁၉၅	၁၆၇၅	၂၇၅၇	၂၆၃၇	၃၀၃၆	၂၁၆၉
	ကွန်ပျူတာသိပ္ပံပညာရက်ထူးမဟာသွေ့	၆၆	၇၂	၂၁၃	၆၉	၆၈	၇၆
	ကွန်ပျူတာသတင်းအချက်အလက်သိပ္ပံ						
	ကွန်ပျူတာသိပ္ပံပီတလိုမာသွေ့	၄၁၇	၄၃၂	၄၀၃	၃၄၇	၃၇၁	၅၀၄
	ကွန်ပျူတာသိပ္ပံပညာမဟာသွေ့	၉၁	၁၁၅	၃၇		၂၁	
	ပါရဂူသွေ့			၃၄	၃၈		၄၉
	ကွန်ပျူတာအသုံးချသိပ္ပံ						
	ကွန်ပျူတာအသုံးချပီတလိုမာသိပ္ပံသွေ့			၆၇	၁၉၉	၃၆	၂၄
	ကွန်ပျူတာအသုံးချမဟာသိပ္ပံသွေ့		၃၆				
	ကွန်ပျူတာနည်းပညာ	၃၉၆	၄၆၉	၆၃၀	၁၂၃၈	၁၂၇၃	၁၁၅၇
	ကွန်ပျူတာနည်းပညာပီတလိုမာသွေ့				၈၀		၉၇
	ကွန်ပျူတာနည်းပညာသွေ့	၃၂၇	၃၂၂	၄၈၁	၉၁၇	၉၂၃	၆၂၆
	ကွန်ပျူတာနည်းပညာရက်ထူးသွေ့	၆၃	၁၀၄	၁၀၄	၂၁၇	၃၂၃	၃၉၉
	ကွန်ပျူတာနည်းပညာမဟာသွေ့	၆	၄၃	၄၅		၂၇	၁၅
	ပါရဂူသွေ့				၂၄		၂၁

\* ကွန်ပျူတာရက်ထူးသိပ္ပံ

စဉ်	အညွှန်းတိန်း	၀၀/၀၂	၀၂/၀၃	၀၃/၀၄	၀၄/၀၅	၀၅/၀၆	၀၆/၀၇
	<b>စီးပွားရေး</b>	၀,၄၀၀	၂,၆၈၈	၀၈,၅၂၀	၀၇,၆၆၀	၀၄,၇၆၇	၈,၃၀၀
	ဝိဇ္ဇာဘွဲ့ (စီးပွားရေး)	၀,၁၀၀	၂,၁၅၀	၀၇,၀၆၀	၀၆,၅၅၀	၀၃,၆၀၆	၇,၅၂၆
	ပွဲကြီးရေးပညာဘွဲ့		၁၀	၀၃၇	၀၄၂	၂၄၆	၁၅၀
	ပွဲကြီးရေးပညာဘွဲ့ (ဂုဏ်ထူး)			၂	၃		
	ပြည်သူ့ရေးရာစီမံခန့်ခွဲမှုပညာဘွဲ့		၃၀	၂၂၈	၁၂၀	၂၅၇	၁၃၇
	ပြည်သူ့ရေးရာစီမံခန့်ခွဲမှုပညာဘွဲ့ (ဂုဏ်ထူး)			၁			
	ပြည်သူ့ရေးရာစီမံခန့်ခွဲမှုပညာမဟာဘွဲ့		၁၅	၀၇	၈၃	၂၄	၁၈
	စီးပွားရေးပညာဘွဲ့ (ဘောဂဗေဒ)	၂၈၆	၄၃၃	၉၁၈	၆၈၈	၅၇၂	၄၂၄
	စီးပွားရေးပညာဘွဲ့ (ဘောဂဗေဒ) (ဂုဏ်ထူး)	၁		၁၅	၂၀	၁၆	၉
	မဟာစီးပွားရေးပညာဘွဲ့ (ဘောဂဗေဒ)	၆	၄		၂၂	၂၇	၁၃
	မဟာပွဲကြီးရေးပညာဘွဲ့						၂
	ပါရဂူဘွဲ့						၁၀
	စီးပွားရေးပညာဒီပလိုမာ	၁၇	၄၅	၄၂	၃၀	၁၉	၁၉
	<b>စာရင်းအင်းပညာ</b>	၁၄၀	၂၆၀	၀,၂၉၉	၀,၁၀၄	၀,၀၇၅	၉၄၇
	စီးပွားရေးပညာဘွဲ့ (စာရင်းအင်း)	၁၀၉	၂၁၁	၀,၀၃၀	၈၆၀	၆၈၉	၆၄၄
	စီးပွားရေးပညာဘွဲ့ (စာရင်းအင်း) (ဂုဏ်ထူး)	၅		၁၆	၂၆	၃၄	၃၀
	မဟာစီးပွားရေးပညာဘွဲ့ (စာရင်းအင်း)	၄	၆	၁	၂၀	၂၆	၂၆
	လျှို့ဝှက်ပညာဘွဲ့		၅	၂၁၇	၁၂၃	၂၄၀	၂၃၀
	လျှို့ဝှက်ပညာဘွဲ့ (ဂုဏ်ထူး)			၆	၁	၇	၄
	လျှို့ဝှက်ပညာမဟာဘွဲ့					၂	၄
	စာရင်းအင်းပညာဒီပလိုမာ	၁၃	၃၉	၂၉	၈၂	၈	၈
	ပွဲကြီးရေးပညာဒီပလိုမာ					၆၉	
	<b>ဝါကိစ္စ</b>	၆၇၀	၀,၆၆၈	၃,၀၃၆	၂,၆၈၄	၁,၉၄၅	၀,၄၀၄
	ဝါကိစ္စဘွဲ့	၆၁၃	၁,၂၅၀	၁,၇၇၆	၁,၈၈၅	၁,၀၉၉	၈၂၅
	စာရင်းကိုင်ပညာဘွဲ့		၁၅၈	၆၅၈	၂၇၆	၃၅၁	၂၀၆
	စီးပွားရေးလုပ်ငန်းစီမံခန့်ခွဲမှုဘွဲ့		၂၂၈	၅၉၀	၂၅၇	၂၆၆	၂၃၀
	စီးပွားရေးလုပ်ငန်းစီမံခန့်ခွဲမှုဘွဲ့ (ဂုဏ်ထူး)					၃	
	ဝါကိစ္စဘွဲ့ (ဂုဏ်ထူး)	၆		၄၃	၅၈	၈၃	၄၀
	မဟာဝါကိစ္စဘွဲ့	၅	၈	၁	၁၁	၅၄	၅၈
	စီးပွားရေးလုပ်ငန်းစီမံခန့်ခွဲမှုမဟာဘွဲ့		၂၄	၂၄	၁၀၄	၃၇	
	စီမံအုပ်ချုပ်မှုပညာဒီပလိုမာဘွဲ့	၄၆		၄၄	၄၄	၅၃	၄၅
	စီမံခန့်ခွဲမှုပညာဒီပလိုမာဘွဲ့				၄၉		
	<b>ပညာရေး</b>	၈,၃၅၄	၇,၇၉၄	၀,၂၃၂	၀,၂၀၇၉	၁၆,၈၀၂	၁၃,၉၆၀
	ပညာရေးဘွဲ့	၁,၄၆၀	၂,၉၉၉	၂,၃၂၉	၈၆၈	၁,၈၈၈	၂,၇၉၂
	ဒီပလိုမာ	၆,၈၃၃	၄,၇၄၃	၉,၉၄၉	၁၁,၀၄၄	၁၄,၈၈၂	၁၁,၀၉၆
	မဟာပညာရေးဘွဲ့	၆၁	၅၂	၄၅	၆၃	၃၂	၆၅
	ပါရဂူဘွဲ့						၈
	<b>သစ်တောပညာ</b>	၀၀၅	၂	၄၀	၈၀	၈၁	၃၈
	သစ်တောပညာဘွဲ့	၀၀၁		၃၆	၇၆	၆၉	၃၈
	သစ်တောပညာမဟာဘွဲ့	၄	၂	၄	၄	၁၂	

\* PGDT-ဘွဲ့ လွန်ဆရာအတတ်ပညာဒီပလိုမာသင်တန်း၊ PGDMA-Multimedia အတတ်ပညာဘွဲ့ လွန်ဆရာအတတ်ပညာဒီပလိုမာသင်တန်း၊ D.T.E-လုပ်ငန်းရှင်တိုက်ဆရာအတတ်ပညာဘွဲ့နှင့်ကွင်းလှည့်ပညာသင်တန်း၊ D.T.E-လုပ်ငန်းရှင်တိုက်ဆရာအတတ်ပညာဒီပလိုမာ သင်တန်းများကို ရည်ညွှန်းပါသည်။



စဉ်	အညွှန်းတိန်း	၀၀/၀၂	၀၂/၀၃	၀၃/၀၄	၀၄/၀၅	၀၅/၀၆	၀၆/၀၇
	တိရစ္ဆာန်ဆေးပညာ	၉၅	၉၂	၀၀၀	၀၄၅	၀၄၇	၀၀၈
	တိရစ္ဆာန်ဆေးပညာဘွဲ့	၉၀	၈၀	၉၀	၀၂၉	၀၄၀	၀၀၀
	တိရစ္ဆာန်ဆေးမဟာသိပ္ပံဘွဲ့(ပြည်တွင်း)	၅	၉	၉	၀၃	၄	၂
	ပါရဂူဘွဲ့(ပြည်တွင်း)						၀
	ပါရဂူဘွဲ့(ပြည်ပ)		၂	၀	၃	၂	၄
	ဝိဇ္ဇာနှင့် သိပ္ပံ*	၇၉,၇၀၅	၇၆,၇၇၈	၀၃၃,၅၀၃	၈၄,၉၆၇	၀၀၂,၇၅၀	၈၇,၇၇၀
	ဝိဇ္ဇာ	၄၂,၆၉၈	၄၀,၀၆၂	၇၃,၀၃၈	၄၅,၄၉၂	၆၃,၃၈၅	၄၈,၇၈၀
	ဝိဇ္ဇာဘွဲ့	၄၀,၂၈၂	၄၀,၀၇၀	၇၁,၀၉၉	၄၂,၉၈၉	၅၉,၈၆၇	၄၆,၀၉၄
	ဝိဇ္ဇာ(စီးပွားရေးသိပ္ပံ)	၄၀၂	၃၂၈	၄၈၀		၂၆၆	၂၅၇
	ဒီပလိုမာ	၀၇၉	၂၁၄	၂၄၀	၈၁၃	၁,၁၅၆	၄၃၀
	မဟာဝိဇ္ဇာဘွဲ့	၇၇၃	၄၁၅	၀,၈၅၅	၁,၆၇၁	၀,၄၇၀	၆၃၅
	မဟာသုတေသနဘွဲ့	၆၂	၁၆	၃၈	၀၁	၀၅၇	၈၀
	ပါရဂူဘွဲ့		၂၇	၂၆	၈	၅၅	၃၂၉
	ဝိဇ္ဇာဘွဲ့(ဂုဏ်ထူး)					၄၁၄	၉၅၆
	သိပ္ပံ	၃၇,၀၀၇	၃၅,၇၁၆	၆၀,၄၆၅	၃၉,၄၇၅	၃၉,၃၆၅	၃၈,၉၈၉
	သိပ္ပံဘွဲ့	၃၅,၃၇၂	၃၄,၈၄၀	၅၅,၄၁၉	၃၄,၇၆၃	၃၃,၇၀၆	၃၁,၉၀၉
	သိပ္ပံဘွဲ့(ဂုဏ်ထူး)					၀,၁၉၅	၂,၇၅၆
	ဒီပလိုမာ	၁၅	၀၃၃	၉၅၇	၀၃၄		၁,၇၈၄
	မဟာသိပ္ပံဘွဲ့	၁,၄၅၅	၁,၀၆၅	၃,၇၀၂	၄,၃၂၅	၃,၆၇၇	၀,၅၂၈
	မဟာသုတေသနဘွဲ့	၁၆၅	၃၈၆	၂၆၃	၀၃၁	၆၉၅	၄၃၄
	ပါရဂူဘွဲ့		၉၂	၁၂၄	၀၂၂	၉၂	၅၈၆
	နိုင်ငံခြားဘာသာ	၁၉၀	၃၃၆	၁,၇၀၅	၅၉၆	၀,၂၂၃	၉၂၈
	ဝိဇ္ဇာဘွဲ့	၀၈၇	၃၃၆	၁,၂၇၂	၅၉၆	၈၇၃	၅၆၅
	ဒီပလိုမာ	၃		၄၂၂		၃၃၆	၃၃၃
	မဟာဝိဇ္ဇာဘွဲ့			၁၁		၁၄	၁၂
	စိုက်ပျိုးရေး	၂၄၄	၄၄၀	၀၈၆	၃၄၅	၄၀၄	၄၀၀
	စိုက်ပျိုးရေးပညာဘွဲ့	၂၁၄	၄၁၀	၁၅၁	၃၁၉	၃၀၆	၂၉၁
	စိုက်ပျိုးရေးပညာမဟာဘွဲ့	၃၀	၃၀	၃၅	၂၆	၁၄	၁၀
	မဟာသုတေသနဘွဲ့					၁	၁
	ပါရဂူဘွဲ့					၆	၆
	စိုက်ပျိုးရေးဆိုင်ရာစီးပွားရေးဒီပလိုမာ					၇၇	၉၁
	ကျွမ်းမာရေး	၃,၄၃၄	၃,၂၇၈	၃,၈၀၇	၅,၂၄၉	၅,၉၆၈	၆,၆၀၂
	ဆေးပညာသိပ္ပံ	၀,၂၃၀	၇၃၂	၈၀၂	၈၆၀	၀,၀၃၆	၀,၆၆၀
	ဆေးပညာဘွဲ့	၀,၈၃၅	၄၈၃	၅၀၇	၄၈၃	၇၉၂	၁,၂၇၃
	ဆေးပညာမဟာသိပ္ပံ	၁၄၆	၁၉၆	၂၂၁	၁၉၀	၂၁၈	၂၃၇
	ဆေးလက်တွေ့ပါရဂူ	၁	၁၃	၃၉	၂၁	၅၁	၄၈
	ပါရဂူဘွဲ့	၃	၈	၇	၉	၁၄	၁၃
	ဒီပလိုမာ(ဘွဲ့လွန်)	၄၅	၃၂	၃၈	၁၅၇	၆၁	၉၂
	သွားဘက်ဆိုင်ရာဆေးပညာ	၄၆	၀၀၄	၆၆	၈၈	၁၇၉	၁၉၅
	သွားဘက်ဆိုင်ရာဆေးပညာဘွဲ့	၄၅	၁၁၀	၅၈	၈၀	၁၆၅	၁၈၈
	မဟာသွားဘက်ဆိုင်ရာဆေးပညာဘွဲ့	၁	၄	၈	၈	၁၄	၅

\* ဝိဇ္ဇာနှင့်သိပ္ပံတွင် ဥပဒေနှင့် သမိုင်း၊ ပထဝီဓာတ်သိပ္ပံ၊ ဝိဇ္ဇာဆိုင်ရာဘာသာရပ်များနှင့် ဝိဝေဓာ၊ ဓူရဓာတ်၊ ဓာတ်၊ ဓေး၊ သင်္ချာ စသည့် သိပ္ပံဘာသာရပ်များပါဝင်ပါသည်။

တန်ဆတ်

၂၈

စဉ်	အညွှန်းကိန်း	၀၁/၀၂	၀၂/၀၃	၀၃/၀၄	၀၄/၀၅	၀၅/၀၆	၀၆/၀၇
၂၇	ဆေးဝါးကျွမ်းကျင်မှုပညာ	၅၀	၇၆	၀၆၀	၃၃၃	၂၂၄	၂၀၀
	ဆေးဝါးကျွမ်းကျင်မှုပညာတွဲ	၅၁	၇၆	၀၆၀	၃၃၃	၂၂၀	၂၀၉
	ဆေးဝါးကျွမ်းကျင်မှုပညာမဟာတွဲ					၂	၁
	ဆေးဘက်ပညာသင်္ချာသိပ္ပံ	၇၇	၁၀၈	၂၀၀	၃၇၉	၃၀၆	၂၂၇
	ဆေးဘက်ပညာသင်္ချာသိပ္ပံတွဲ	၇၇	၁၀၈	၂၀၀	၃၆၆	၂၉၃	၂၀၆
	ဆေးဘက်ပညာသင်္ချာသိပ္ပံမဟာတွဲ				၁၃	၁၃	၁၁
	သုနာပြုသိပ္ပံ	၆၃၈	၇၇၃	၈၉၄	၁,၇၅၃	၁,၈၆၈	၁,၉၅၅
	သုနာပြုသိပ္ပံတွဲ	၆၀	၀၉၆	၃၀၃	၆၀၀	၄၈၆	၅၆၇
	သုနာပြုသိပ္ပံမဟာတွဲ			၄	၁၂	၁၀	၄
	သုနာပြုဒီပလိုမာ	၅၇၇	၅၇၇	၅၇၈	၁,၁၄၁	၁,၃၇၂	၁,၃၈၄
ကျန်းမာရေးသိပ္ပံ	၈၁	၃၁	၄၅	၄၅	၃၃၃	၁၂၀	
ကျန်းမာရေးသိပ္ပံတွဲ	၈၁	၃၁	၄၅	၄၅	၃၃၃	၁၂၀	
တိုင်းရင်းဆေးပညာ	၀,၃၀၀	၀,၄၄၄	၀,၆၂၉	၁,၇၉၁	၁,၉၂၂	၂,၂၃၄	
တိုင်းရင်းဆေးပညာ(ဒီပလိုမာ)	၁,၃၀၁	၁,၄၄၄	၁,၆၂၉	၁,၇၉၁	၁,၉၂၂	၂,၁၅၂	
တိုင်းရင်းဆေးပညာတွဲ						၁၈၂	
(DLF, DAP, DMS, FD, DTM, DPPS, DHE, DAST, DEPT, DCI)							
၂၇*	ဆင်တန်းဆင်းဦးရေ	၇,၃၂၅	၂,၃၂၅	၈,၆၉၉	၄,၇၉၂	၆,၇၈၁	
	စက်မှုလက်မှုသိပ္ပံ	၈၂၆		၁,၀၂၄	၁,၀၇၃	၆၃၅	၇၃၉
	စိုက်ပျိုးရေးသိပ္ပံ					၈၃၆	၇၇၇
	သစ်တောပညာသင်တန်းကျောင်း	၉၉၀	၆၉၇	၉၁၅	၉၆၂	၇၃	၁၀၆
	စက်မှုသင်တန်းကျောင်း	၂၈၅	၁၅၅	၈၄	၇၄		
	အခြေခံစက်မှုသင်တန်းကျောင်း	၁၄၈	၈၆				
	ကျေးသန့်ရေးဝယ်ရေးပညာသင်ကျောင်း	၅၇၈	၄၂၈	၃၆၇	၃၁၇	၃၇၀	၂၁၇
	စက်ပစ္စည်းပြုပြင်ထိန်းသိမ်းရေးသင်တန်းကျောင်း	၇၂	၆၂	၄၉	၅၀	၃၉	
	လက်မှုပညာသင်တန်းကျောင်း	၅၆၆	၅၁၉	၃၁၉	၃၆၂	၃၃၇	
	မြန်မာ့လူ့စွမ်းပညာ	၂၇	၂၅	၂၅	၂၅	၅၉	၉၄
	ယန္တရားသင်တန်းကျောင်း	၂၃၃	၂၁၂	၁၈၁	၁၈၈	၁၈၅	၂၁၅
	အိမ်ထွင်းမှုလုပ်ငန်းပညာသင်ကျောင်း	၁,၈၈၃	၁,၃၆၇	၂,၃၀၂	၁,၇၅၁		
	သမဝါယမတော်လိပ်	၆၂၀	၇၁၄	၅၀၀	၆၀၆	၆၀၆	၆၃၀
သမဝါယမသင်တန်းကျောင်း	၅၄၁	၅၇၃	၄၈၅	၈၃၃	၁,၀၁၁	၁,၀၀၃	
(DOC, DTVE, DSW, DAP, DCI, FD, DMIP, DAST)							
၂၈*	သက်ကြီးစာတတ်မြောက်မှုနှုန်း	၉၁.၈	၉၂.၂	၉၃.၃	၉၄.၁	၉၄.၄	၉၄.၇၅
	ကျား	၉၂.၂	၉၂.၆	၉၃.၇	၉၄.၅	၉၄.၇	၉၄.၉၂
	မ	၉၁.၄	၉၁.၈	၉၂.၉	၉၃.၇	၉၄.၀	၉၄.၅၈
၂၉*	တစ်ပိုင်းသားလုံး၏ပျမ်းမျှ	၇.၀*					
	ကျောင်းနေနှစ်ပေါင်း*						
(ENVIROC)							

\* ဧည့်သည်စာရင်း (၄၀)နှင့် ထိန်းချုပ်ခြင်း(၄)ဖြင့် ဧည့်သည်စာရင်းနှင့် နှိုင်းစာရင်းတားသော အမှတ်အလက်များဖြစ်ပါသည်။

စဉ်	အညွှန်းကိန်း	၀၀/၀၂	၀၂/၀၃	၀၃/၀၄	၀၄/၀၅	၀၅/၀၆	၀၆/၀၇
၃၀၈	ပညာရေးအဆင့်အလိုက် အမျိုးသမီးဦးရေ အချိုးအစား (%) မူလတန်းအဆင့် အလယ်တန်းအဆင့် အထက်တန်းအဆင့် အသက်မွေးဝမ်းကျောင်းတက္ကသိုလ်များ ဝိဇ္ဇာနှင့်သိပ္ပံတက္ကသိုလ်များ စက်မှုလက်မှုသိပ္ပံ (GTC) စိတ်ပိုင်းရေးသိပ္ပံ (SAI) (DEPT. DAP, DTVE, DHE)	၄၉.၈ ၄၇.၈ ၄၉.၂ ၇၉.၇ ၆၀.၃ ၅၂.၇ ၃၆.၂	၅၀.၀ ၅၁.၅ ၅၀.၇ ၇၆.၉ ၆၀.၄ ၄၆.၄ ၄၆.၄	၄၉.၇ ၄၈.၀ ၄၉.၃ ၇၃.၆ ၆၅.၉၆ ၄၄.၂ ၄၄.၇	၄၉.၉ ၄၉.၀ ၄၉.၉ ၇၂.၅ ၆၆.၇၄ ၄၃.၈၆ ၄၉.၂	၄၉.၅၇ ၄၉.၀၀ ၅၀.၃ ၇၂.၂၀ ၆၂.၀၉ ၄၆.၈၀ ၄၂.၀	၄၉.၄၅ ၄၉.၁၇ ၅၁.၅၈ ၄၅.၈၀ ၆၂.၆၀ ၄၃.၀
၃၀၉	အစိုးရဌာနများရှိ အရာရှိဦးရေတွင် အမျိုးသမီးအချိုးအစား (%) (CSO)	၂၂.၉၂	၂၂.၉၂	၃၀.၀၇	၃၀.၂၉	၃၄.၃၀	၃၃.၃၇
၃၁၀	စုစုပေါင်းလုပ်သားအင်အား (ဆန်းစစ်ခြင်း) (DOJ) မ	ပေါင်း ၂၄.၉၃ ကျား ၁၅.၄၀ မ ၉.၅၂	၂၅.၆၃ ၁၅.၈၄ ၉.၇၉	၂၆.၃၅ ၁၆.၂၉ ၁၀.၀၆	၂၇.၀၉ ၁၆.၇၅ ၁၀.၃၄	၂၇.၈၅ ၁၇.၂၂ ၁၀.၆၃	၂၈.၆၃ ၁၇.၇၀ ၁၀.၉၃
၃၁၁	လုပ်သားအင်အားပါဝင်မှုနှုန်း (DOJ) မ	ပေါင်း ၆၃.၆၃ ကျား ၈၀.၂၆ မ ၄၇.၆၅	၆၃.၇၆ ၇၉.၅၂ ၄၈.၅၇	၆၄.၁၇ ၈၀.၀၅ ၄၈.၆၀	၆၄.၅၆ ၈၁.၅၇ ၄၈.၈၄	၆၄.၉၆ ၈၁.၀၇ ၄၉.၁၄	၆၅.၃၈ ၈၁.၅၇ ၄၉.၄၈
၃၁၂	အလုပ်လက်မဲ့နှုန်း (DOJ) မ	ပေါင်း ၄.၀၀ ကျား ၃.၅၇ မ ၄.၇၃	၄.၀၂ ၃.၆၀ ၄.၇၀	၄.၀၂ ၃.၆၂ ၄.၆၇	၄.၀၂ ၃.၆၄ ၄.၆၄	၄.၀၀ ၃.၆၆ ၄.၆၀	၄.၀၀ ၃.၆၇ ၄.၅၇
၃၁၃	ပညာရေးအဆင့်အလိုက် လုပ်သားအင်အား (ရာခိုင်နှုန်း) စာရေး/ဖတ်တတ် မူလတန်း အလယ်တန်း အထက်တန်း (DOJ)			၁၉၉၀ လုပ်သားအင်အားစစ်တမ်း			၉.၉၉ ၄၇.၆ ၂၇.၃ ၁၂.၄ ၂.၇
၃၁၄	အလုပ်အကိုင်အလိုက်နှင့် အလုပ်အကိုင်အလိုက် အလုပ်လက်မဲ့ဦးရေ (ရာခိုင်နှုန်း) အလုပ်အကိုင်အလိုက် အကြီးတန်းအရာရှိကြီးများနှင့် မန်နေဂျာများ အသက်မွေးဝမ်းကျောင်းပညာရှင်များ စက်မှုဆိုင်ရာအသက်မွေးဝမ်းကျောင်း ပညာရှင်များ စာရေးများ ဝန်ဆောင်မှုနှင့်အရောင်းလုပ်သားများ စိုက်/မွေး အလုပ်သမားများ လက်မှုပညာသည်များ စက်မှု၊ အလုပ်နှင့် အလုပ်သမားများ အလုပ်ကြမ်းလုပ်ကိုင်သူများ			၁၉၉၀ လုပ်သားအင်အားစစ်တမ်း			၁၀၀.၀ ၀.၄ ၂.၈ ၂.၀ ၂.၁ ၁၀.၀ ၃၂.၈ ၁၁.၆ ၃.၄ ၃၄.၈

ကန့်သတ်

၃၀

စဉ်	အညွှန်းကိန်း	၀၀/၀၂	၀၂/၀၃	၀၃/၀၄	၀၄/၀၅	၀၅/၀၆	၀၆/၀၇
၁၉	လုပ်ငန်းအမျိုးအစားအလိုက် လယ်ယာ၊ သား၊ ငါး၊ သစ်တော၊ သတ္တုတူးဖော်ရေး၊ ထုတ်လုပ်မှုလုပ်ငန်း၊ လျှပ်စစ်၊ ဆက်သွယ်ရေး၊ တည်ဆောက်ရေးလုပ်ငန်း၊ ဆောင်းဝယ်ရေးနှင့် ဖိတ်တယ်စားသောက်ဆိုင်၊ သယ်ယူပို့ဆောင်မှုဆိုင်ရာကုန်ပစ္စည်းဆက်သွယ်ရေး၊ ငွေကြေးဝန်ဆောင်မှု အဖွဲ့အစည်း၊ လူမှုဝန်ဆောင် ဗဟုလိင်က ဝန်ဆောင်မှု၊ ထင်ရှားစွာဖော်ပြနိုင်သော လုပ်ငန်းများ (DOU)				၁၉၉၀ လုပ်သားအင်အားစစ်တမ်း		၁၀၀.၀ ၅၆.၅ ၁.၀ ၁၁.၄ ၀.၂ ၂.၆ ၁၅.၈ ၃.၈ ၀.၃ ၃.၇ ၀.၈
	၃၀	လုပ်သားအမျိုးအစားအလိုက် အလုပ်လက်ရှိ ဦးရေ(ရေခိုင်နှုန်း) ကိုယ်ပိုင်အလုပ်လုပ်ကိုင်သူ အလုပ်သမား မိသားစုအလုပ်သမား (လုပ်မေမေရေသူ) အခြား			၁၉၉၀ လုပ်သားအင်အားစစ်တမ်း		၁၅ ၃၅.၃ ၃၀.၆ ၃၂.၆ ၀.၁
၃၁	ပိုင်ဆိုင်မှုအလိုက်လုပ်ငန်းဦးရေ သမဝါယမ ဗဟုလိင်က ဖက်စပ်	၁,၁၆၀ ၁၀၀,၉၇၀ ၈၃၇	၉၈၄ ၁၀၉,၁၀၄ ၅၆၉	၉၈၄ ၁၁၂,၀၂၀ ၅၇၅	၈၃၃ ၁၁၃,၇၃၃ ၃၂၈	၁၁၈ ၁၁၄,၅၂၃ ၄၂၈	၁၁၁ ၁၁၈,၄၁၀ ၅၇၀
	ပိုင်ဆိုင်မှုအလိုက်လုပ်ငန်းဦးရေ သမဝါယမ ဗဟုလိင်က ဖက်စပ် (DOU,DO)	-၄၇.၈၂% ၂.၆၀% -၅.၇၄%	-၁၅.၁၇% ၈.၀၆% -၃.၂၀%	-၁၅.၁၇% ၂.၆၇% ၀.၀၅%	-၁၅.၃၅% ၀.၅၃% -၃.၂၆%	-၂.၇% ၀.၆၉% ၃၀.၄၉%	၂.၇၈% ၃.၃၉% ၃၅.၀၅%
၃၂	လူမှုစုလိုရာလုပ်ငန်းများတွင် အကျိုးဝင်သောလုပ်သားအရေအတွက်	ပေါင်း ကျား မ	၅၃၁,၆၇၉ ၃၀၂,၇၇၆ ၂၂၈,၉၀၃	၅၆၆,၇၀၇ ၃၀၇,၂၈၉ ၂၅၉,၄၂၈	၅၀၀,၇၀၀ ၂၉၃,၄၆၈ ၂၀၇,၂၃၂	၄၉၂,၇၆၃ ၂၈၈,၁၃၀ ၂၀၄,၆၃၃	၅၀၀,၆၁၀ ၂၈၇,၁၀၀ ၂၁၃,၅၁၈
	၃၃	(က) ကိုဗီဒီ ၂၀၀၀/၀၁ ဈေးနှုန်း* ကွပ်-သန်းပေါင်း ကိုဗီဒီတိုးတက်မှုနှုန်း (ခ) ကိုဗီဒီ ၂၀၀၅/၀၆ ဈေးနှုန်း ကွပ်-သန်းပေါင်း ကိုဗီဒီတိုးတက်မှုနှုန်း (AD)	၂၈၄,၂၁၀၄ ၀၁၃	၃,၁၈၄,၁၀၇ ၁၂.၈	၃,၆၂၄,၂၆၇ ၁၃.၈	၃,၁၆၆,၆၆၅ ၁၃.၆	၄,၆၇၅,၂၂၈ ၁၃.၆

\*တစ်ချက် (၁)။ အညွှန်းကိန်းအမှတ် ၃၅၊ ၃၆ နှင့် ၃၇ တို့သည် ဆန်းမခင်တရား (သို့မဟုတ်) လုပ်သားတင်အား စစ်တမ်းကောက်ယူနိုင်သော လွှတ်စွန့်ပါမည့် လုပ်သားအင်အားစစ်တမ်းကို ၁၉၉၀ ခုနှစ်သား စကောက်ယူနိုင်ခဲ့ပြီး အဆိုပါစစ်တမ်းကိန်းကန်းများကိုသာ မော်ပြုနိုင်ပါသည်။ ထို့ကြောင့် ယခုနှစ်များအတွက် ဤအညွှန်းကိန်းတန်းများကို မော်ပြုနိုင်ခြင်းမရှိပါ။  
(၂)။ အညွှန်းကိန်းအမှတ် ၃၈ သည် ထုတ်လုပ်သားအမျိုးအစားများ၏ ဝန်ဆောင်မှု ပြုနိုင်စွမ်းကို ကောက်ယူသော အလုပ်သမားနှင့်အလုပ် သမားစာရင်းများမှ ရရှိနိုင်ပါသည်။ ၂၀၁၂ ခုနှစ်မှစ၍ ထစ်နှစ်တစ်ကြိမ် ကောက်ယူမှု ရခဲ့ရာ ငြိမ်းမြဲ ဖုတ်ကတိအညွှန်နှင့် ကိုယ်တိုင် အခြားအလုပ်သမားများအားလုံး အကျုံးဝင်ပါသည်။  
\*တစ်မျိုးသားလုံး၏ ပြည်တွင်းအသားတင်ထုတ်လုပ်မှု အမှန်တရားတွက်ချက်ရာတွင် ၂၀၀၁-၂၀၀၂၊ ၂၀၀၅-၂၀၀၆ ခုနှစ်အထိကို ၂၀၀၀-၂၀၀၁ ဝင်ရောက်စာရင်းနှင့် တွက်ချက်ပြီး ၂၀၀၆-၂၀၀၇ ခုနှစ်မှစ၍ ၂၀၀၅-၂၀၀၆ ခုနှစ်စာရင်းနှင့် တွက်ချက်ထားပါသည်။

ကန့်သတ်  
၃၁

စဉ်	အညွှန်းတိန်း	၀၀/၀၂	၀၂/၀၃	၀၃/၀၄	၀၄/၀၅	၀၅/၀၆	၀၆/၀၇
၄၁	(က) တစ်ဦးကျိပ်စီ ၂၀၀၀/၀၁ စရိတ်ခွဲ (ကျပ်) (ခ) တစ်ဦးကျိပ်စီ ၂၀၀၅/၀၆ စရိတ်ခွဲ (ကျပ်) (PDI)	၅၅,၅၈၁	၆၁,၀၃၂	၆၈,၁၀၇	၇၅,၈၁၄	၈၄,၃၉၆	၉၅,၈၃၆
၄၂	လူတစ်ဦးအတွက် အသောက်ကျန် ရရှိနိုင်မှု (ကိုလိုရမ်) ဆန်း စားသုံးဆီ အသား ငါး ပဲစာမျိုးမျိုး (PDI)	၂၁၂၂၈ ၁၀,၀၃၃ ၁၀,၀၄၄ ၂၆,၃၂၂ ၂၇,၁၀၄	၂၁၀,၂၄၄ ၉,၆၈၀ ၁၀,၅၄၄ ၂၇,၉၇၇ ၂၈,၂၃၉	၂၃၁,၆၇၇ ၁၀,၅၃၃ ၁၄,၃၁၁ ၃၄,၉၉၃ ၂၉,၄၉၉	၂၄၃,၂၄၄ ၁၁,၅၃၃ ၁၆,၈၀၀ ၃၈,၀၁၃ ၄၇,၉၉၉	၂၆၄,၁၂၂ ၁၃,၆၈၀ ၂၀,၀၄၄ ၄၃,၅၃၃ ၅၄,၉၉၉	၂၉၄,၂၅၅ ၁၄,၃၁၁ ၂၂,၄၆၆ ၄၅,၁၀၄ ၅၇,၂၃၉
၄၃	ရင်းနှီးမြှုပ်နှံမှု (ကျပ်-သန်းပေါင်း) ပြည်ထောင်စု ကုန် (ကျပ်-သန်းပေါင်း) သွင်းကုန် (ကျပ်-သန်းပေါင်း) (PDI)	၄၁၃,၁၈၂ ၁၇,၁၃၀ ၁၈,၃၇၈	၅၅၀,၇၅၀ ၁၉,၉၅၅ ၁၄,၉၀၀	၈၅၀,၁၂၄ ၁၄,၁၁၉ ၁၀,၃၉၈	၁,၀၆၉,၁၂၁ ၁၆,၆၉၇ ၁၁,၅၁၄	၁,၅၆၃,၇၅၄ ၂၀,၆၄၇ ၁၁,၅၁၄	၂,၂၈၂,၂၄၂ ၃၀,၀၂၆ ၁၆,၈၃၅
၄၄	စုစုပေါင်း (ကျပ်-သန်းပေါင်း) လယ်ယာ သားငါး သစ်ဆော စွမ်းအင် သတ္တု စက်မှုလက်မှု သွင်းပစ္စည်း ဆောက်လုပ်ရေး မြို့ဆောင်ရေး ဆက်သွယ်ရေး ကုန်သွယ်ရေး လူမှုရေး ပညာရေး ကျန်းမာရေး အခြား ငွေရေးကြေးရေး စီမံခန့်ခွဲရေးနှင့် အုပ်ချုပ်ရေး (PDI)	၆၀၈,၇၈၇ ၇၅,၃၀၄ ၉,၄၆၇ ၂၈,၈၉၀ ၁,၆၅၂ ၃၁,၇၇၇ ၆၈,၂၇၅ ၂၈,၅၉၈ ၈၄,၀၃၅ ၂၅,၇၅၃ ၅,၂၂၄ ၁၀,၂၁၅ ၄၈,၉၇၀ ၃၂,၀၁၁ ၈,၃၃၈ ၈,၆၂၂ ၂၈,၃၃၃ ၈၆,၃၄၅	၇၉၂,၀၇၆ ၈၉,၆၂၁ ၁၃,၀၀၀ ၂၂,၀၇၄ ၃၄၆ ၄၄,၇၃၄ ၁၁၇,၅၁၈ ၂၁,၉၂၆ ၁၁၇,၀၇၅ ၃၉,၈၁၃ ၉,၇၀၈ ၁၂၀,၈၂၃ ၇၉,၀၆၈ ၄၂,၀၆၄ ၁၈,၁၄၀ ၁၈,၈၆၄ ၂၇,၈၁၅ ၁၀၂,၅၆၅	၁,၁၂၀,၀၀၆ ၁၁၀,၉၈၈ ၁၅,၆၃၈ ၂၉,၅၅၁ ၃၃၄ ၄၁,၉၆၄ ၁၆၃,၁၈၃ ၃၆,၀၇၅ ၁၆၃,၁၈၉ ၁၄,၈၉၁ ၉၅,၇၅၄ ၅၃,၅၄၅ ၁၀၂,၈၄၅ ၅၃,၅၄၅ ၁၈,၀၁၂ ၃၁,၂၈၄ ၂၉,၈၆၄ ၂၂၇,၆၈၈	၁,၄၀၂,၆၉၀ ၉၈,၃၁၁ ၁၆,၁၉၈ ၄၅,၂၇၉ ၈၈၆ ၅၂,၈၄၉ ၂၀၇,၃၀၈ ၆၃,၂၄၃ ၂၀၂,၀၀၂ ၁၀၀,၃၄၅ ၄၄,၆၁၆ ၇၇,၇၁၂ ၉၀,၃၅၃ ၅၃,၅၄၅ ၂၄,၇၇၂ ၃၁,၂၈၄ ၄၃,၃၅၉ ၃၀၄,၆၈၈	၁,၉၇၇,၁၅၉ ၁၁၆,၁၄၁ ၁၈,၈၆၉ ၃၅,၇၁၄ ၉၉၅ ၂၅၆,၈၈၄ ၂၈၉,၆၆၄ ၈၈,၀၉၃ ၂၀၉,၆၇၉ ၁၆၈,၆၈၉ ၃၆,၉၉၁ ၂၀၀,၀၆၉ ၃၇၄,၆၅၀ ၁၀၄,၈၈၂ ၅၃,၅၄၅ ၃၇၄,၆၅၀ ၅၆၀,၄၅၉ ၆၃၅,၆၅၀	၃,၀၇၆,၁၈၄ ၁၄၈,၃၇၆ ၂၇,၃၂၅ ၇၅,၀၄၈ ၂,၉၀၀ ၂၄၇,၇၅၄ ၃၂၀,၄၂၃ ၁၃၄,၀၇၇ ၂၂၅,၂၃၇ ၁၅၁,၇၃၉ ၅၀,၁၉၅ ၃၇၄,၆၅၀ ၁၅၅,၂၄၂ ၅၅၄,၂၄၂ ၆၂၇,၆၅၀ ၉၀,၃၃၇ ၉၄၆,၉၂၁
၄၅	စားသုံးသူရေးသားစွဲတိုက်ခွဲ (၁၉၉၇-၁၀၀၀) (CSC)	၂၀၄,၀၉၆	၃၂၂,၆၈၈	၄၀၃,၁၀၄	၄၁၈,၃၃၃	၄၆၃,၂၆၆	၅၈၅,၂၃၃
၄၆	စိုက်ပျိုးခြင်း (၁၀၀၀ စတ) လူတစ်ဦးအတွက် ဖျမ်းမှုစိုက်ပျိုးခြင်း (စတ) (SLDI)	၃၉,၁၅၃ ၀,၇၆၅၆	၃၉,၈၉၆ ၀,၇၆၅၇	၄၁,၃၁၈ ၀,၇၆၅၂	၄၃,၀၇၃ ၀,၇၆၅၄	၄၆,၃၃၃ ၀,၈၁၉၉	၅၀,၄၂၁ ၀,၈၇၆၉

ကန့်သတ်

၃၂

စဉ်	အညွှန်းတိန်း	၀၁/၀၂	၀၂/၀၃	၀၃/၀၄	၀၄/၀၅	၀၅/၀၆	၀၆/၀၇
၄၇*	မြေယာအသုံးချမှု(စကထောင်ပေါင်း) အသားတင်စိုက်ပျိုးမြေ ပလပ်ထားဆည့်မြေ စိုက်ပျိုးနိုင်သောမြေခိုင် အခြားသစ်တောနယ်မြေ* သစ်တောစိုက်ပျိုးမှု ကြီးပိုင်းတောနှင့်ကြီးပြင် ကာကွယ်တော သဘာဝထိန်းသိမ်းရေးနယ်မြေ (SLRD, FD)	၂၄,၆၈၅ ၁,၅၃၆ ၁၆,၄၆၆ ၂၆,၃၆၆ ၈၄,၂၃၀.၅ ၃၄,၅၅၅ ၂,၇၃၇	၂၄,၉၂၁ ၁,၄၄၂ ၁၆,၁၁၄ ၂၆,၄၆၇ ၈၃,၀၇၈.၀ ၃၅,၀၄၅ ၃,၂၅၄	၂၅,၃၃၈ ၁,၂၇၈ ၁၆,၂၄၅ ၂၆,၅၆၈ ၈၁,၉၂၅.၅ ၃၇,၄၂၀ ၃,၉၂၂	၂၅,၉၈၄ ၁,၀၈၆ ၁၅,၈၅၅ ၂၆,၆၇၈ ၈၀,၇၃၃.၀ ၃၈,၀၃၁ ၆,၁၅၆	၂၆,၉၈၉ ၉၁၀ ၁၅,၅၁၆ ၂၆,၇၇၁ ၇၉,၆၂၅.၅ ၃၈,၈၃၅ ၆,၅၇၆	၂၈,၁၁၈ ၇၃၆ ၁၄,၇၅၈ ၄၉,၂၉၄ ၈၁,၅၇၁ ၃၉,၂၆၇ ၆,၅၇၆
၄၈*	ကိုယ်ပိုင်ကားစင်းစေ့(လူ၁,၀၀၀လျှင်)** စုစုပေါင်းကားစင်းစေ့(လူ၁,၀၀၀လျှင်)** (RTAD)	၆.၆	၆.၅	၆.၄	၁၄.၉	၁၄.၈	၁၇.၁၄
၄၉*	လစဉ်အိမ်ထောင်စုအလိုက်စွမ်းအင် သုံးစွဲမှုအသုံးစရိတ်(ကျပ်)† ပြည်ထောင်စု မြို့နယ် ကျေးလက် (CSO)	၁,၉၄၄.၈၅ ၂,၁၀၀.၇၇ ၁,၈၈၂.၄၀					၆,၉၉၈.၁၅ ၈,၂၀၀.၅၅ ၆,၃၈၃.၃၅
၅၀*	မီးရထားခရီးသည် မိုင်သန်းပေါင်း (MR)	၂,၇၉၇.၈	၂,၉၂၆.၄	၂,၆၇၈.၉	၂,၆၀၄.၄	၂,၉၆၆.၈	၃,၂၉၇.၆
၅၁*	မီးရထား - ကုန်တင် မိုင်သန်းပေါင်း (MR)	၇၂၀.၂	၇၂၃.၁	၅၉၉.၅	၅၄၄.၆	၅၇၀.၁	၅၅၃.၁
၅၂*	တယ်လီဖုန်းအရေအတွက် လူ ၁,၀၀၀ လျှင် တယ်လီဖုန်းအလုံးပေါင်း (MPT)	၃၁၇,၀၅၆ ၅,၉၉	၃၅၁,၇၆၃ ၆,၇၃	၃၇၂,၃၁၇ ၆,၉၉	၄၃၄,၁၈၂ ၇,၉၉	၄၉၁,၁၈၁ ၉,၀၄	၅၈၅,၆၁၃ ၁၀,၅
၅၃*	ရေဒီယို၊ ကက်ဆက်၊ ချပ်/သံစက်၊ ဝီဒီယို ဥပစာအသုံးပြုသည့်အိမ်ထောင်စု ရာခိုင်နှုန်း ရေဒီယိုအလုံးပေါင်း ရေဒီယိုအလုံးပေါင်း (လူ ၁,၀၀၀ လျှင်) ချပ်/သံစက်အလုံးပေါင်း ချပ်/သံစက်အလုံးပေါင်း(လူ ၁,၀၀၀လျှင်) (DHP, MPT)	၂,၁၉၈ ၀.၀၃ ၂၅၀,၈၇၆ ၅.၁၂	၁,၅၇၇ ၀.၀၃ ၂၈၅,၀၅၄ ၅.၅၆	၆,၄၀၂* ၀.၁၁ ၂၃၉,၃၃၂ ၄.၄၃	၈၈၂ ၀.၀၁ ၂၁၇,၄၅၅ ၄.၈၃	၁၄၄ ၀.၀၁ ၁၈၄,၁၆၈ ၃.၄၁	၄,၃၀၀ ၀.၀၁ ၁,၉၆,၁၃၆ ၃.၅၀
၅၄*	နေ့စဉ်ထုတ်သတင်းစာဖြန့်ချိမှု† (ထောင်ပေါင်း) မြန်မာ အင်္ဂလိပ်	၄၆၂ ၄၃၇	၄၄၇ ၄၂၅	၄၃၈ ၄၁၄	၄၀၈ ၃၉၆	၂၉၆ ၂၈၀	၁၉၂ ၁၈၃

\* အိမ်ထောင်စုစဉ်နှင့် စားသုံးမှုစစ်တမ်း (၂၀၀၁)နှင့် ၂၀၀၆  
 \* တင်းအားစွမ်းအင်လောင်စာပေါက်  
 \* မြန်မာနိုင်ငံအညွှန်းတိန်းများပြုစုခြင်းစစ်တမ်း(၂၀၀၃)ခုနှစ် ကျန်းမာရေးစီမံကိန်းဦးစီးဌာန  
 + လိုင်စင်ပြုလုပ်ထားသည့် ရေဒီယိုချပ်/သံစက်အရေအတွက်  
 \* နေ့စဉ်ထုတ်သတင်းစာ ဖြန့်ချိမှု ကိန်းဂဏန်းများသည် မြကွန်နိုက်ရည်ညွှန်းပါသည်။  
 \*\* မြကွန်နိုက်ရည်ညွှန်းပါသည်။  
 \* FRA ၂၀၀၅(FAO)အရ ၂၀၀၅ခုနှစ်မှ ၂၀၀၅ ခုနှစ်အတွင်း နှစ်စဉ်သစ်ထောခြင်းလဲမှုနှုန်းမှာ စကပေါင်း(-၁၁၅၂.၅)သို့မဟုတ် ယက်ကား  
 ထောင်ပေါင်း (-၄၆၆.၄) ဖြစ်သည်ဟု ခန့်မှန်းထားပါသည်။ ၂၀၀၁-၂၀၀၂ ခုနှစ်မှ ၂၀၀၄-၂၀၀၅ ခုနှစ်ထိ သစ်တောစိုက်ပျိုးမှုကို နှစ်စဉ်  
 သစ်တောခြင်းလဲမှုနှုန်းအပေါ် အခြေခံ၍ ထွက်ချက်ထားပါသည်။

ကန့်သတ်  
၃၃

စဉ်	အညွှန်းကိန်း	၀၁/၀၂	၀၂/၀၃	၀၃/၀၄	၀၄/၀၅	၀၅/၀၆	၀၆/၀၇
၅၅	လူထုဆက်သွယ်ရေး ၁။ အစိုးရ အခြားလူထုဆက်သွယ်ရေး - ခရိုင်စာကြည့်တိုက်များ - မြို့နယ်စာကြည့်တိုက်များ - မြို့နယ်ခွဲစာကြည့်တိုက်များ - စာဖတ်သူပြည်သူများ(ထောင်စုပေါင်း) ၂။ ပုဂ္ဂလိက - မှတ်ပုံတင်စာကြည့်တိုက်များ - တိုက်ထုတ်ဝယ်စာကြည့်တိုက်များ ရှစ်ရက်စီများ နိမိတ်ပြသမှုများ ကာရာဘီကေရိုများ စာသုံးပြုတ်/ရိုက်ကူး/ထုတ်လုပ်/ကူးယူ/ မြွန်ဒီ/ငှားရမ်းခြင်းလုပ်ငန်းများ* ရုပ်မြင်သံကြားထပ်ဆင့်လွှင့်စက်ရုံ   MMPE, JPRD, MRTV	၆၀	၆၀	၆၀	၆၀	၆၂	၆၂
၅၆	ကလေးပြုစုရေးဌာနများ(အစိုးရ) (က) ကလေးပြုစုရေးဌာနခွဲအရေအတွက် (ခ) ကလေးဦးရေအရေအတွက် မူလတန်းကြိုကျောင်း(အစိုးရ) + (က) ကျောင်းအရေအတွက် (ခ) ကလေးသူငယ်အရေအတွက် ဘိုးဘွားရိပ်သာ(အစိုးရ)မဟုတ်သောအဖွဲ့အစည်း (က) ဘိုးဘွားရိပ်သာအရေအတွက်(မှတ်ပုံတင်ပြီး) (ခ) ဘိုးဘွားအရေအတွက် အမျိုးသားလူငယ်သင်တန်းကျောင်း (က) ကျောင်းအရေအတွက် (ခ) ကျောင်းသားဦးရေ အမျိုးသမီးကလေးများသင်တန်းကျောင်း (က) ကျောင်းအရေအတွက် (ခ) ကျောင်းသားဦးရေ အမျိုးသမီးများပြုစုရေးဌာန (အစိုးရ) (က) ဌာနအရေအတွက် (ခ) အမျိုးသမီးဦးရေ အမျိုးသမီးသက်မွေးအတတ်ပညာသင်ကျောင်း (အစိုးရ) (က) ကျောင်းအရေအတွက် (ခ) အမျိုးသမီးဦးရေ အမျိုးသမီးများပြုစုစောင့်ရှောက်ရေးဌာန (အစိုးရ) (က) ဌာနအရေအတွက် (ခ) အမျိုးသမီးဦးရေ	၆	၆	၆	၆	၆	၆
		၂၂၄	၁၉၀	၁၇၁	၁၆၉	၁၇၇	၁၄၆
		၂၀	၂၁	၆၂	၆၂	၆၃	၆၃
		၃,၈၀၀	၄,၁၅၉	၇,၂၂၅	၇,၄၈၈	၇,၇၃၄	၇,၈၀၄
		၃၇	၃၇	၃၉	၄၂	၄၈	၅၁
		၁,၈၅၆	၁,၈၅၆	၁,၈၈၀	၁,၉၇၆	၂,၀၁၀	၂,၀၃၆
		၆	၆	၆	၆	၆	၆
		၁,၀၁၃	၁,၀၀၉	၉၆၄	၈၈၄	၈၅၃	၉၃၀
		၂	၂	၂	၂	၂	၂
		၄၆၀	၄၅၃	၄၅၈	၄၀၄	၄၀၆	၃၇၆
		၂	၂	၂	၂	၂	၂
		၂၂၁	၂၂၈	၂၄၄	၂၅၂	၁၉၅	၁၉၉
		၄	၄	၄	၄	၄	၄
		၃၂၈	၃၅၇	၃၂၃	၃၇၉	၁၉၅	၂၀၃
		၁	၁	၁	၁	၂	၂
		၇၅	၁၅၄	၂၀၂	၂၈၄	၁၉၅	၂၉၅

\* ၂၀၀၃-၂၀၀၄ နောက်ပိုင်းတွင် နှိုင်းယှဉ်အခြေအနေအထား ဆခွေကူးယူမှုပုံစံပြုစေသည့် ထုတ်လုပ်/မြွန်ဒီသူများကိုသာ နှိုင်းယှဉ်အခြေအနေအထား  
လုပ်ငန်းလိုင်စင်ထုတ်ပေးခဲ့ပါသည်။

+ (၂၀၀၃-၂၀၀၄) ခုနှစ်မှစ၍ ခန့်ကလေးထိန်းကျောင်းများကို မူလတန်းကြိုကျောင်းများအဖြစ် တိုးမြှင့်ခဲ့ပါသည်။

စဉ်	အတ္ထုန်းတိုင်း	၀၁/၀၂	၀၂/၀၃	၀၃/၀၄	၀၄/၀၅	၀၅/၀၆	၀၆/၀၇
	မျက်စိမြင်ပညာသင်ကျောင်း (အစိုးရ)						
	(က) ကျောင်းအရေအတွက်	၁	၁	၂	၂	၂	၂
	(ခ) ကျောင်းသားဦးရေ	၁၂၁	၁၆၃	၁၇၇	၁၄၅	၁၇၆	၁၇၉
	နားကြားသောကလေးများကျောင်း (အစိုးရ)						
	(က) ကျောင်းအရေအတွက်	၁	၁	၁	၁	၁	၁
	(ခ) ကျောင်းသားဦးရေ	၂၁၀	၂၅၄	၂၅၉	၁၂၆	၂၁၉	၂၂၀
	မသန်စွမ်းသက်ကြီးသင်တန်းကျောင်း (အစိုးရ)						
	(က) ကျောင်းအရေအတွက်	၁	၁	၁	၁	၁	၁
	(ခ) ကျောင်းသားဦးရေ	၈၉	၁၆၆	၁၆၀	၁၂၇	၁၄၇	၁၃၁
	မသန်စွမ်းသက်ငယ်သင်တန်းကျောင်း (အစိုးရ)						
	(က) ကျောင်းအရေအတွက်	၁	၁	၁	၁	၁	၁
	(ခ) ကျောင်းသားဦးရေ	၁၀၄	၁၄၀	၁၅၀	၁၄၂	၁၆၀	၁၅၀
	မူလစစ်အေးဝါးသုံးစွဲသူများ ပြန်လည်ထူထောင်ရေးစခန်း (အစိုးရ)						
	(က) စခန်းအရေအတွက်	၈	၉	၉	၉	၉	၁၀
	(ခ) သင်တန်းသားဦးရေ	၃၄၆	၂၆၅	၂၄၄	၄၀၄	၄၈၈	၅၀၆
	အိမ်တွင်းမူသက်မွေးလုပ်ငန်းပညာသင်ကျောင်း (အစိုးရ)						
	(က) ကျောင်းအရေအတွက်	၇	၇	၇	၇	၇	၇
	(ခ) ကျောင်းသားဦးရေ	၁,၄၇၈	၁,၇၆၁	၁,၉၄၈	၁,၇၅၁	၃,၅၉၉	၄,၈၂၅
	လူမှုဝန်ထမ်းအတတ်သင်သိပ္ပံကျောင်း(အစိုးရ)						
	(က) ကျောင်းအရေအတွက်	၁	၁	၁	၁	၁	၁
	(ခ) ကျောင်းသားဦးရေ	၂၃၆	၃၂၇	၃၉၂	၄၆၁	၂,၆၆၇	၉၄၁
	စေတနာ့ဝန်ထမ်းမူလတန်းကြိုကျောင်း (အစိုးရမဟုတ်သော အဖွဲ့အစည်းများ)						
	(က) ကျောင်းအရေအတွက်	၇၈၄	၇၈၁	၇၉၆	၇၉၆	၇၉၆	၈၀၉
	(ခ) ကလေးဦးရေ	၃၉,၂၀၀	၃၉,၀၅၀	၃၉,၈၀၀	၂၉,၃၄၀	၁၈,၉၄၆	၁၈,၆၄၀
	လူငယ်ဖွံ့ဖြိုးရေးပရဟိတဂေဟာ (အစိုးရမဟုတ်သောအဖွဲ့အစည်းများ)						
	(က) ဌာနအရေအတွက်	၁၃၄	၁၄၄	၁၅၀	၁၅၁	၁၅၃	၁၅၅
	(ခ) သင်တန်းသားအရေအတွက်	၇,၀၈၀	၇,၁၂၀	၇,၅၆၃	၇,၇၄၉	၇,၇၉၉	၁၃,၅၁၄
	စေတနာ့ဝန်ထမ်းအဖွဲ့သမီးသက်မွေးကျောင်း (အစိုးရမဟုတ်သောအဖွဲ့အစည်းများ)						
	(က) ကျောင်းအရေအတွက်	၉	၉	၁၀	၁၀	၁၀	၁၀
	(ခ) ကျောင်းသားဦးရေ	၇၀၇	၆၆၇	၆၆၆	၆၂၇	၆၇၇	၆၈၉
	စေတနာ့ဝန်ထမ်းချက်မမြင်ကျောင်း (အစိုးရမဟုတ်သောအဖွဲ့အစည်းများ)						
	(က) ကျောင်းအရေအတွက်	၃	၃	၃	၄	၄	၄
	(ခ) သင်တန်းသားအရေအတွက်	၃၂၁	၂၆၀	၃၁၃	၃၀၉	၃၀၅	၃၄၃
	စေတနာ့ဝန်ထမ်းနားမကြားကျောင်း (အစိုးရမဟုတ်သောအဖွဲ့အစည်းများ)						
	(က) ကျောင်းအရေအတွက်	၁	၁	၁	၁	၁	၁
	(ခ) သင်တန်းသားအရေအတွက်	၁၇၁	၁၆၄	၁၅၃	၁၅၃	၁၂၅	၁၅၅



ကန့်သတ်

၃၅

စဉ်	အညွှန်းတိန်း	၀၁/၀၂	၀၂/၀၃	၀၃/၀၄	၀၄/၀၅	၀၅/၀၆	၀၆/၀၇
	စေတနာ့ဝန်ထမ်းမသန်စွမ်းကောင်း (အစိုးရမဟုတ်သော အဖွဲ့အစည်းများ) (က) ကျောင်းအရေအတွက် (ခ) သင်တန်းသားအရေအတွက် အင်မသန်စွမ်းကောင်းများပြုစုရာရှိပုံပြု (အစိုးရမဟုတ်သော အဖွဲ့အစည်းများ) (က) ဌာနအရေအတွက် (ခ) ကလေးသူငယ်အရေအတွက် (DSM)					၁ ၈၈	၁ ၉၀
၅၇	ပြန်မာနိုင်ငံ မိခင်နှင့်ကလေးမောင်မိခင်များ လုပ်ငန်းများ - ကလေးသူငယ်ဘက်စုံဖွံ့ဖြိုးရေးဌာနပေါင်း - ကလေးသူငယ်ပေါင်း - စက်ချုပ်သင်တန်းကျောင်းတက်ရောက်သူဦးရေ - အချက်အပြုတ်သင်တန်းတက်ရောက်သူဦးရေ - အသေးစားအဖွဲ့အစည်းတက်ပို့ခြင်းဖြင့် စိုက်ပျိုး ရေးနှင့် မွေးမြူရေးလုပ်ငန်းလုပ်ကိုင်သူဦးရေ - အခြားသင်တန်းကျောင်းများ (MMCWA)	၁,၀၃၃ ၄၂,၈၄၃	၁,၂၆၅ ၅၀,၉၆၁	၁,၂၄၆ ၄၉,၆၂၄	၁,၃၄၄ ၅၂,၆၉၅ ၂၁,၀၆၈ ၅၀,၆၀၈ ၆၂,၃၉၀	၁,၆၅၆ ၆၂,၄၄၀ ၂၅,၂၈၈ ၈၂,၁၃၆ ၁၀,၇၇၅	၁,၄၅၇ ၀၇,၅၄၅ ၃၀,၀၉၆ ၁၀၅,၂၁၉ ၂၁,၉၆၃
၅၈	ကျေးရွာအရေအတွက်စုစုပေါင်း* - ကျောင်းမို့သောရွာပေါင်း - ကျေးလက်ဆေးပေးခန်း/ခွဲရှိသောရွာပေါင်း* - လျှပ်စစ်မီးရှိသောရွာပေါင်း - လျှပ်စစ်မီးသုံးစွဲမှုယူနစ်ပေါင်း(သန်းပေါင်း) - လျှပ်စစ်မီးသုံးစွဲနိုင်သူဦးရေ(ထောင်ပေါင်း) - ကျောင်းရှိသောရွာ ရာခိုင်နှုန်း - ကျေးလက်ဆေးပေးခန်း/ခွဲရှိသောရွာ ရာခိုင်နှုန်း* - လျှပ်စစ်မီးရှိသောရွာ ရာခိုင်နှုန်း (GAD,DHP, DEPT,DEP)	၆၅,၁၄၈ ၃၄,၆၄၄ ၇,၁၀၆ ၁,၁၃၂ ၃,၀၄၀,၉၀ ၁,၀၄၄,၈၂ ၅၃,၂ ၁၀,၉ ၁,၇	၆၄,၉၉၇ ၃၄,၈၄၀ ၇,၁၃၁ ၁,၁၃၄ ၃,၄၈၄,၀၉ ၁,၀၆၄,၈၉ ၅၃,၆ ၁၀,၉ ၁,၇	၆၅,၀၀၃ ၃၅,၀၀၃ ၇,၂၅၀ ၁,၁၃၄ ၃,၈၄၉,၆၆ ၁,၀၈၆,၅၂ ၅၃,၈ ၁၁,၂ ၁,၇	၆၄,၉၇၇ ၃၅,၁၀၉ ၇,၉၉၄ ၁,၁၉၀ ၃,၉၀၉,၁၈ ၁,၂၁၁,၇၇ ၅၄,၀၅ ၁၂,၃ ၁,၈	၆၄,၉၀၂ ၃၅,၀၉၃ ၈,၀၀၇ ၁,၂၄၀ ၄,၃၅၂,၆၆ ၁,၂၆၉,၀၀ ၅၄,၀၇ ၁၂,၃ ၁,၉	၆၄,၈၅၃ ၃၅,၀၉၂ ၈,၀၉၂ ၁,၃၃၇ ၄,၈၁၀,၃၄ ၁,၄၅၅,၀၀ ၅၄,၁၂ ၁၂,၄၅ ၂,၁
၅၉	မူဝါဒပြုစီမံကိန်းအဖွဲ့အစည်း (လျှောက်ရေး ၁၀၀,၀၀၀ လျှင်) - အဖွဲ့ကြီး - အခြားအဖွဲ့ - ကြိုတင်ကာကွယ်မှု (MPF)	၄၅၆,၁၁ ၂၂၉ ၇၈,၇၆ ၃၈၄,၀၄	၄၇၃,၆ ၂၂ ၇၅,၃ ၃၉၆,၁	၄၅၅,၈ ၂၄ ၇၉,၁ ၃၇၄,၄	၄၀၆,၉ ၂၂ ၇၆,၉ ၃၂၉,၇	၃၅၈,၀ ၂၅ ၇၄,၁ ၂၈၁,၄	၃၄၄,၉၄ ၂၄၄ ၇၁,၃၈ ၂၇၃,၁၂
၆၀	မိုးမုံအဖွဲ့ သက်ကြီးမိုးမုံအဖွဲ့ (၆၅+) သက်ငယ်မိုးမုံအဖွဲ့ (၁-၀၄) မိုးမုံအဖွဲ့ သက်ကြီးမိုးမုံအဖွဲ့ (၆၀+) သက်ငယ်မိုးမုံအဖွဲ့ (၁-၀၄) (DOP)	၆၁,၄ ၈,၆ ၅၂,၈ ၆၈,၆ ၁၃,၄ ၅၅,၂	၆၀,၄ ၈,၆ ၅၂,၈ ၆၈,၇ ၁၃,၅ ၅၅,၂	၆၀,၅ ၈,၇ ၅၂,၈ ၆၈,၉ ၁၃,၇ ၅၅,၂	၆၁,၆ ၈,၉ ၅၂,၇ ၆၉,၁ ၁၃,၉ ၅၅,၂	၆၁,၇၀ ၉,၀၀ ၅၂,၇၀ ၆၉,၂၀ ၁၄,၀၀ ၅၅,၀၀	၆၁,၆ ၉,၀ ၅၂,၅ ၆၉,၂ ၁၄,၂ ၅၅,၀

\* ကျေးရွာအဖွဲ့ကို နယ်များအခြေခံ အသွင်ပြောင်းထားပါသည်။  
+ အခြေခံကျန်းမာရေးဌာနခွဲ ကျန်းမာရေးပို့စ်စစ်ဌာန

ကန့်သတ်  
၃၆

စဉ်	အညွှန်းတိန်း	၀၀/၀၂	၀၂/၀၃	၀၃/၀၄	၀၄/၀၅	၀၅/၀၆	၀၆/၀၇
၆၀။	ဆေးရုံတက်ရောက်ကုသရခြင်းအကြောင်း အရင်းများ (ရာခိုင်နှုန်း) တက်ဖူးရောက်ပြန်ပွားမှု မှီမှန်မွေးဖွားမှု အခြားထိခိုက်ဒဏ်ရာရရှိမှု ဝမ်းပျက်ဝမ်းလျှော့ရောက်ပြန်ပွားမှု သားအိမ်ပြင်ပသန္ဓေတည်ခြင်းနှင့် သားပျက် သားလျှော့ပြန်ပွားမှု ကိုယ်ဝန်ဆောင်နှင့် မီးဖွားခြင်း၏ နောက်ဆက်တွဲ ပြဿနာများပြန်ပွားမှု (DHP)	၁၂.၄ ၁၀.၅ ၉.၄ ၄.၅ ၄.၅ ၄.၄	၁၂.၁ ၉.၁ ၈.၇ ၄.၈ ၃.၉ ၄.၆	၁၀.၅ ၈.၉ ၈.၈ ၅.၁ ၄.၃ ၄.၆	၁၀.၆ ၈.၈ ၉.၉ ၄.၉ ၄.၁ ၄.၈	၇.၁ ၉.၈ ၁၀.၆ ၇.၈ ၄.၄ ၆.၃	၇.၁ ၇.၃ ၉.၄ ၅.၆ ၃.၄ ၅.၁
၆၂။	ဆေးရုံတွင်သေဆုံးသူများနှင့် သေဆုံးရခြင်း အကြောင်းအရင်းများ (ရာခိုင်နှုန်း) တက်ဖူးရောက်ပြန်ပွားမှု အဆုတ်ရောဂါပြန်ပွားမှု အသက်ရှူလမ်းကြောင်းအဖွဲ့၏ အခြားရောဂါများ ပြန်ပွားမှု ခလပ်ပြတ်ရောဂါပြန်ပွားမှု အခြားထိခိုက်ဒဏ်ရာရရှိမှုများ အဆုတ်ရောင်ရောဂါပြန်ပွားမှု မိသားစုအဆိပ်တက်မှု (DHP)	၉.၉ ၄.၇ ၄.၉ ၃.၅ ၃.၁ ၃.၅ ၂.၄	၉.၇ ၃.၇ ၂.၉ ၃.၃ ၂.၉ ၂.၉ ၂.၁	၇.၈ ၄.၁ ၂.၈ ၃.၇ ၃.၁ ၂.၄ ၁.၈	၇.၇ ၂.၉ ၃.၉ ၂.၇ ၃.၇ ၂.၉ ၂.၉	၁၀.၁ ၅.၄ ၄.၄ ၃.၄ ၄.၄ ၂.၇ ၄.၁	၉.၀ ၄.၆ ၄.၈ ၃.၉ ၄.၅ ၂.၇ ၄.၂

\* ကိန်းဂဏန်းများသည် ပြက္ခဒိန်နှစ်ကိုရည်ညွှန်းပါသည်။ ကျန်းမာရေးစီမံကိန်းဦးစီးဌာန

ကန့်သတ်

??

မှတ်ချက်၊	(၁) CSO	=	ဝဟိုစာရင်းအင်းအဖွဲ့
	(၂) DAP	=	စိုက်ပျိုးရေးစီမံကိန်းဦးစီးဌာန
	(၃) DAST	=	အဆင့်မြင့်သိပ္ပံနှင့် နည်းပညာဦးစီးဌာန
	(၄) DCI	=	အိမ်ထောင်စက်မှုလက်မှုလုပ်ငန်းဦးစီးဌာန
	(၅) DEP	=	မြန်မာ့လျှပ်စစ်စွမ်းအားဦးစီးဌာန
	(၆) DEPT	=	ပညာရေးစီမံကိန်းနှင့် လေ့ကျင့်ရေးဦးစီးဌာန
	(၇) DHE	=	အဆင့်မြင့်ပညာဦးစီးဌာန
	(၈) DHP	=	ကျန်းမာရေးစီမံကိန်းဦးစီးဌာန
	(၉) DLF	=	မွေးမြူရေးနှင့် ရေလုပ်ငန်းဦးစီးဌာန
	(၁၀) DMIP	=	မြန်မာ့စက်မှုလုပ်ငန်းများစီမံကိန်းညွှန်ကြားမှုဦးစီးဌာန
	(၁၁) DMS	=	ဆေးသိပ္ပံပညာဦးစီးဌာန
	(၁၂) DOC	=	သမဝါယမဦးစီးဌာန
	(၁၃) DOH	=	ကျန်းမာရေးဦးစီးဌာန
	(၁၄) DOL	=	အလုပ်သမားညွှန်ကြားရေးဦးစီးဌာန
	(၁၅) DOP	=	ပြည်သူ့အင်အားဦးစီးဌာန
	(၁၆) DPPS	=	သာသနာတော်ထွန်းကားပြန့်ပွားရေးဦးစီးဌာန
	(၁၇) DSW	=	လူမှုဝန်ထမ်းဦးစီးဌာန
	(၁၈) DTM	=	တိုင်းရင်းဆေးပညာဦးစီးဌာန
	(၁၉) DTVE	=	စက်မှုနှင့်သက်မွေးပညာဦးစီးဌာန
	(၂၀) ENVIPRO	=	ENVIPRO (Myanmar) Co., Ltd.
	(၂၁) FD	=	သစ်တောဦးစီးဌာန
	(၂၂) GAD	=	အထွေထွေအုပ်ချုပ်ရေးဦးစီးဌာန
	(၂၃) IPRD	=	ပြန်ကြားရေးနှင့် ပြည်သူ့ဆက်ဆံရေးဦးစီးဌာန
	(၂၄) MMCWA	=	မြန်မာနိုင်ငံ မိခင်နှင့်ကလေးစောင့်ရှောက်ရေးအသင်း
	(၂၅) MMPE	=	မြန်မာနိုင်ငံရုပ်ရှင်လုပ်ငန်း
	(၂၆) MPF	=	မြန်မာနိုင်ငံရဲတပ်ဖွဲ့
	(၂၇) MPT	=	မြန်မာ့ဆက်သွယ်ရေးလုပ်ငန်း
	(၂၈) MR	=	မြန်မာ့ပီးရထား
	(၂၉) MRTV	=	မြန်မာ့ရေဒီယိုနှင့် ရုပ်မြင်သံကြားဦးစီးဌာန
	(၃၀) NPE	=	သတင်းနှင့်စာနယ်ဇင်းလုပ်ငန်း
	(၃၁) PD	=	စီမံကိန်းရေးဆွဲရေးဦးစီးဌာန
	(၃၂) RTAD	=	ကုန်းလမ်းပို့ဆောင်ရေးညွှန်ကြားမှုဦးစီးဌာန
	(၃၃) SLRD	=	ကြေးတိုင်နှင့်မြေစာရင်းဦးစီးဌာန
	(၃၄) SSB	=	လူမှုဖူလုံရေးအဖွဲ့

# လူ့စွမ်းအား ဖွံ့ဖြိုးမှု အညွှန်းကိန်းများ

လက်စွဲစာအုပ် ၂၀၀၈

